

STRATEGIA DE DEZVOLTARE LOCALA A VIITORULUI GAL RASARITUL TARII FAGARASULUI

Cuprins

INTRODUCERE - pag. 1-2

CAPITOLUL I: Prezentarea teritoriului și a populației acoperite - analiza diagnostic -pag 3-7

CAPITOLUL II: Componenta parteneriatului - pag. 8-9

CAPITOLUL III: Analiza SWOT (analiza punctelor tari, punctelor slabe, oportunităților și amenințărilor) - pag. 10-14

CAPITOLUL IV: Obiective, priorități și domenii de intervenție - pag. 15-17

CAPITOLUL V: Prezentarea măsurilor - pag. 18-55

CAPITOLUL VI: Descrierea complementarității și/sau contribuției la obiectivele altor strategii relevante (naționale, sectoriale, regionale, județene etc.) - pag. 56-58

CAPITOLUL VII: Descrierea planului de acțiune - pag. 59-61

CAPITOLUL VIII: Descrierea procesului de implicare a comunităților locale în elaborarea strategiei - pag. 62-63

CAPITOLUL IX: Organizarea viitorului GAL - Descrierea mecanismelor de gestionare, monitorizare, evaluare și control a strategiei - pag. 64-68

CAPITOLUL X: Planul de finanțare al strategiei - pag. 69

CAPITOLUL XI: Procedura de evaluare și selecție a proiectelor depuse în cadrul SDL - pag. 70-71

CAPITOLUL XII: Descrierea mecanismelor de evitarea a posibilelor conflicte de interese conform legislației naționale - pag. 72

ANEXE - pag. 73-483

Anexa 1 - Acord de parteneriat+HCL/alte documente justificative - pag. 73-86

Anexa 2 - Fișa de prezentare a teritoriului - pag. 87-264

Anexa 3 - Componenta parteneriatului - pag. 265-268

Anexa 4 - Plan de finanțare - pag. 269-270

Anexa 5 - Harta administrativă și geografică a teritoriului - pag. 271

Anexa 6 - Documente justificative privind animarea - pag. 272-345

Anexa 7 - Documente justificative ale membrilor parteneriatului - pag. 346-475

Anexa 8 - Atribuțiile corespunzătoare fiecărei funcții din cadrul echipei de implementare a SDL - pag. 476-483

Data 30.10.2023

1. TIPUL PROPUNERII DE MODIFICARE A SDL¹

Tipul modificării ²	Numărul modificării solicitate ³ în anul curent
<input checked="" type="checkbox"/> Modificare simplă - conform pct.1	1
<input type="checkbox"/> Modificare complexă - conform pct.2	
<input type="checkbox"/> Modificare legislativă și/sau administrativă - conform pct.3	

II. DESCRIEREA MODIFICĂRILOR SOLICITATE⁴

1. **DENUMIREA MODIFICĂRII:** Modificarea Anexei 4T FEADR- Planul de finanțare din SDL Grup de Acțiune Locală Răsăritul Țării Făgărașului, conform pct. 1, lit. b, între măsuri care contribuie la aceeași prioritate.

a) Motivele și/sau problemele de implementare care justifică modificarea

Prin activitățile pentru implementarea SDL, la GAL Răsăritul Țării Făgărașului în urma lansărilor, contractărilor și implementărilor de proiecte, două proiecte aferente M11/6A „Înființarea de activități neagricole” au încetat contractul de finanțare fără îndeplinirea obligațiilor contractuale. Datorită acestui fapt pe această măsură au fost disponibilizați 100.000 euro.

În urma analizei realizărilor de până în prezent, organele de decizie ale GAL au considerat ca necesară alocarea suplimentară pentru activități care să contribuie la sprijinirea populației. Deoarece timpul este foarte scurt și pe măsura M3/6A „Sprijin pentru servicii suport adresate populației și agenților economici și activități inovative” în urma ultimului raport de selecție au rămas două proiecte eligibile și nefinanțate considerăm suplimentarea ca fiind oportună. Ca indicator specific pe măsura M3/6A „Sprijin pentru servicii suport adresate populației și agenților economici și activități inovative” și M11/6A „Înființarea de activități neagricole” avem : locuri de muncă create : 7. Pe măsura 11/6A „Înființarea de activități neagricole” au fost realizate până în prezent, proiecte finalizate 4 locuri de muncă. Pe măsura 3/6A „Sprijin pentru servicii suport adresate populației și agenților economici și activități inovative” au

¹ conform încadrării tipurilor de modificări din prezentul Ghid.

² se bifează o singură căsuță

³ numărul modificării solicitate în anul curent.

⁴ fiecare modificare va fi completată conform punctelor a,b,c,d.

fost realizate până în prezent, proiecte finalizate 4 locuri de muncă și 1 loc de muncă proiect în implementare. Prin unul dintre proiectele pe care intenționăm să le finanțăm urmare acestei realocări se va mai crea un loc de muncă. La momentul acesta aveam ca indicator 7 locuri de muncă și avem create 8, iar la final vom avea 10.

Fără a aduce atingere indicatorilor de monitorizare, necesitatea realocării fondurilor între măsuri este pentru valorificarea eficientă a fondurilor rămase disponibile la data depunerii acestei documentații.

b) Modificarea propusă

Datorită disponibilizării fondurilor din SDL GAL Răsăritul Țării Făgărașului se propune modificarea Anexei 4T FEADR - Planul de finanțare (prezentat în anexă), astfel:

- Realocare fonduri 100.000,00 euro pentru Măsura M3/M6/Subm.6.2/6A „Sprijin pentru servicii suport adresate populației și agenților economici și activități inovative”, creșterea alocării de la 635.000 euro la 735.000 euro.
- Diminuarea alocării Măsurii M11/M6/Subm.6.2/6A „Înființarea de activități neagricole” de la 350.000 euro la 250.000 euro.

Ca urmare a realocării financiare între măsuri se actualizează fișa măsurii M3/M6/Subm.6.2/6A „Sprijin pentru servicii suport adresate populației și agenților economici și activități inovative” la punctul 10 Indicatori de monitorizare - Total cheltuială publică realizată și capitolul IV Obiective, priorități și domenii de intervenție din SDL prin corelarea indicatorilor de rezultat - cheltuială publică totală, cu fișele măsurilor modificate.

c) Efectele estimate ale modificării

Prin modificarea propusă se vor utiliza mai eficient fondurile alocate implementării SDL, cu respectarea indicatorilor de monitorizare propuși. Impactul la nivelul teritoriului este pozitiv, deoarece s-a ținut cont de interesul manifestat până în prezent pentru accesarea fondurilor. Rezultatul scontat este absorbția integrală a fondurilor alocate. Realocările s-au efectuat pentru a răspunde noilor identificate în teritoriu, cu rezultat pozitiv asupra implementării SDL.

d) Impactul modificării asupra indicatorilor din SDL

Modificarea propusă nu va avea impact asupra indicatorilor de monitorizare. Prin modificarea propusă se vor contracara efectele generate de actuala criză, impactul asupra dezvoltării locale fiind evident pozitiv prin creșterea numărului de investiții pentru sectorul privat, înființarea de noi activități non-agricole.

Responsabil legal PALFI MARI

ANEXA 4T - Planul de finanțare
TRANZIȚIE - FEADR

Suprafață TERITORIU GAL (km ²)	Populație TERITORIU GAL (nr. locuitori)	VALOARE TOTALĂ SDL (19.2 + 19.4) (EURO)
641.40	15,281	1,984,533. 22

Submăsura	PRIORITATE	MĂSURA	INTENSITATEA SPRIJINULUI	CONTRIBUȚIA PUBLICĂ NERAMBURSABILĂ/ MĂSURĂ (FEADR + BUGET NAȚIONAL) EURO			CONTRIBUȚIA PUBLICĂ NERAMBURSABILĂ/ PRIORITATE (FEADR + BUGET NAȚIONAL) EURO	VALOARE PROCENTUALĂ ² (%)
				Alocarea publică ACTUALĂ ¹	Alocarea publică la TRANZIȚIE - FEADR	TOTAL ALOCAR E FEADR		
19.2	1	M1/M1/1.2/ 1A	100%	0.00	0.00	15,607. 06	15,607.06	0.79%
	2	M7/M16/16 .2/1A	90%, 100%	0.00	0.00	0.00		0.00%
	3	M8/M16/16 .4.1/3A	100%	0.00	0.00	20,439. 41	20,439.41	1.03%

		M9/M16/16 .4.2/3A	90%, 100%	0.00	0.00	0.00		
	4	M10/M16/1 6.10/4A	90%, 100%	0.00	0.00	74,284. 00	74,284.00	3.74%
	6	M2/M7/7.2/ 6B	90%, 100%	0.00	0.00	26,207. 78	1,464,237.50	73.78%
		M3/M6/6.2/ 6A	100%	0.00	0.00	635,000 .00 735,000 .00		
		M4/M7/7.4. 2/6B	100%	0.00	0.00	288,213 .55		
		M5/M7/7.5/ 6B	90%, 100%	0.00	0.00	56,243. 68		
		M6/M7/7.6/ 6B	90%, 100%	0.00	0.00	108,572 .49		
		M11/M6/6. 2/6A	100%	0.00	0.00	350,000 .00 250,000 .00		
TOTAL 19.2				0.00	0.00	1,574,5 67.97		
19.4	Cheltuieli de funcționare și animare ³			352,13 7.00	57,82 8.25	409,965 .25		20.00%
TOTAL GENERAL - FEADR				1,984,533.22				

[1] Valoarea publică alocată pe măsuri și cheltuieli de funcționare și animare, aferente planului financiar în vigoare

[2] Va fi indicată valoarea procentuală pe fiecare prioritate raportată la valoarea totală SDL

[3] Valoarea alocată nu trebuie să depășească 20% (25% pentru Delta Dunării) din costurile publice totale efectuate pentru această strategie.

Valoarea alocată sM 19.4 și procentul aferent acesteia se calculează prin raportare la valoarea totală a sM 19.2 FEADR + EURI

INTRODUCERE

LEADER ofera oportunitatea locuitorilor din mediul rural sa creeze o strategie personalizata pentru zona in care traiesc si sa gaseasca solutii la problemele lor specifice.

Parteneriatul public-privat constituit pentru infiintarea GAL Rasaritul Tarii Fagarasului este format din 32 de parteneri, respectiv 7 parteneri publici (Comuna Sinca Noua, Comuna Parau, Comuna Comana, Comuna Holbav, Comuna Harseni, Comuna Sercaia si Comuna Mandra), 18 parteneri privati si 7 societati civile. S-a luat hotararea de a crea acest parteneriat atat pentru pastrarea unui nivel ridicat si sigur de crestere economica prin valorificarea resursele existente in teritoriu, cat si pentru crearea de noi locuri de munca in vederea reducerii numarului de tineri care pleaca din zona, aceasta reprezentand una din resursele locale foarte importante.

Teritoriul acoperit de parteneriat se situeaza in centrul Romaniei, judetul Brasov avand suprafete atat in Tara Fagarasului cat si in Tara Barsei, fiind strabatut de la est la vest de DN1. Relieful este variat, cu munti, campie piemontana si dealuri submontane. Este un teritoriu omogen cu o populatie totala de 15.281 locuitori, suprafata totala de 641,4 km² si densitate medie a populatiei de 23,82 locuitori/km². Cuprinde situri Natura 2000 precum si zone cu valoare naturala ridicata (HNV), rezervatia naturala Poiana Narciselor care se regaseste in teritoriu este unica de acest tip in Europa. Profilul economic al zonei este unul agricol, suprafata agricola reprezentand 58% din suprafata totala a terenurilor. In teritoriu sunt conditii favorabile atat culturilor agricole, suprafata arabila fiind de 51% din suprafata agricola, cat si cresterii animalelor (bovine, bubaline, ovine, caprine), suprafata pasunilor si fanetelor fiind de 49%. In acest teritoriu se regaseste si singura statiune din tara de Cercetare si crestere a bubalinelor. De asemenea, in zona se practica si agricultura organica. Relieful este adecvat turismului (cicloturism, sporturi de iarna, turism montan marcat, refugii montane, cabane de vanatoare). In majoritatea satelor s-au pastrat obiceiurile traditionale si portul popular si exista preocupari din partea comunitatilor locale pentru conservarea patrimoniului local in muzee, traditii locale sau activitati culturale traditionale la nivel de comune.

Cu toata bogatia naturala de care dispune aceasta zona, se remarca existenta unor fenomene negative precum: nivelul scazut de integrare social-cultural (se pierd traditiile autentice din cauza migratiei populatiei, impactului audio-vizualului, comunicare insuficienta intre generatii), lipsa unor centre culturale multifunctionale, populatie imbatranita, rata mare a somajului, spor natural negativ, migrarea fortei de munca in strainatate sau chiar in alte orase, lipsa de locuri de munca la nivel local, lipsa infrastructurii turistice si a publicitatii pentru infrastructura existenta, nivel scazut de formare profesionala si instruire, lipsa unor retele intre producatori-consumatori pentru produsele existente, lipsa certificarii produselor pentru a patrunde pe piata euro.

Prezenta strategie este conceputa in corelatie cu ciclul strategic si de programare a fondurilor europene pentru perioada 2014 - 2020 la nivel national, regional si judetean. In elaborarea Strategiei de Dezvoltare Locala s-a tinut seama de situatia actuala a teritoriului acoperit, prezentata in Analiza Diagnostic si de concluziile centralizate in urma intalnirilor si actiunilor care au avut loc in teritoriu. In cadrul intalnirilor si actiunilor au fost identificate

solutii, prioritati de dezvoltare locala care vor conduce la dezvoltarea zonei rurale si la reducerea disparitatilor existente intre mediul rural si cel urban. Actiunile care vor fi implementate prin intermediul strategiei sunt bazate pe inovare si vor fi indreptate spre sprijinirea conservarii patrimoniului local si a traditiilor, stimuland activitatile de turism rural, dezvoltarea si promovarea produselor locale: culturale, agricole, non-agricole, sociale, crearea de locuri de munca in vederea cresterii calitative a vietii. Motivatia - strategia doreste sa furnizeze toate elementele necesare luarii unor decizii locale corecte si coerente, sa reprezinte un ghid de regenerare si dezvoltare a teritoriului in deplin acord cu vointa cetatenilor. Misiunea strategiei este de a mobiliza toate resursele umane, materiale si financiare dobandite la nivel local, atrase din alte surse, pentru a implementa masurile si proiectele propuse. Pentru reusita acestei misiuni trebuie parcurs un proces axat pe participare, colaborare, consultare publica, planificare rationala, capacitate de organizare si efort sustinut. Acest proces, daca urmeaza pasii implementarii judicioase, trebuie sa duca la dezvoltarea teritoriului viitorului GAL Rasaritul Tarii Fagarasului ca un teritoriu dinamic si prosper. Viziune - Viitorul comunitatii este dependent de factorii sociali, economici si de mediu precum si de activitatile care vor fi intreprinse de parteneriatul dezvoltat, autoritatile locale, organizatiile si institutiile din teritoriu. Acestea, printr-un efort conjugat și orientat catre sustinerea viziunii, pot contribui la atingerea ei.

Strategia a fost elaborata pentru a oferi viitorului GAL Rasaritul Tarii Fagarasului un instrument care sa sustina prioritatile de dezvoltare a zonei, un set de obiective operationale si de masuri care trebuie implementate in teritoriu. Obiectivul general al strategiei de dezvoltare locala il reprezinta asigurarea conditiilor pentru crearea unor activitati rentabile in agricultura, zootehnie si alte domenii economice care sa duca la cresterea numarului de locuri de munca si a bunastarii locuitorilor. Pentru atingerea obiectivului general trebuie realizate si urmarite mai multe obiective specifice-prioritati si anume: formarea, sprijinirea si organizarea asociatiilor de producatori, a cooperativelor in vederea eficientizarii activitatilor agricole, zootehnice si non agricole; politici si tehnici adecvate pentru atragerea turistilor in zona; produse, programe turistice, oferte variate pentru toti turistii si pe tot cuprinsul anului; programe pentru persoanele varstnice si cu vulnerabilitati; instruirea si formarea profesionala pentru domeniile agricultura, asistenta sociala, ghizi turistici, mestesuguri, operatori in domeniul turismului; informare si consultanta pentru toate domeniile de activitati; crearea lanturilor intre producatori-consumatori pentru produsele existente; intarirea legaturilor intre administratia locala si societatea civila; instruiri pentru pastrarea autenticitatii locale din punct de vedere cultural si traditional; producerea produselor bio, inscrierea in scheme de calitate si certificarea produselor reprezentative, traditionale; exploatarea rationala a resurselor zonei si proceduri pentru protejarea sistemelor ecologice si a mediului. Obiectivele transversale sunt Inovarea, Mediu si clima.

Viitorul Gal Rasaritul Tarii Fagarasului intentioneaza sa desfasoare actiuni de cooperare cu alte teritorii rurale (GAL) din Romania si/sau din UE in vederea extinderii experientelor locale pentru imbunatatirea strategiilor locale, un mod de a avea acces la informatii si idei noi, de a face schimb de experienta si de a invata din experienta altor regiuni sau tari, pentru a stimula si sprijini inovatia, pentru dobandirea de competente si imbunatatirea lor. Aceste proiecte de cooperare vor contribui la: dezvoltarea generală a teritoriului, a buneii guvernari, la dezvoltarea inteligenta prin stimularea Inovarii, Creativitatii, Calitatii, la dezvoltarea

durabilă prin acțiuni care vizează termene lungi de timp, cu impact asupra mediului, generațiilor viitoare și asupra resurselor epuizabile.

CAPITOLUL I Prezentarea teritoriului și a populației acoperite - analiza diagnostic

Teritoriul viitorului GAL Rasaritul Tarii Fagarasului este situat în centrul României, județul Brașov. Suprafața județului Brașov reprezintă 2,3% din suprafața totală a țării, având 5.351 de km². În partea sudică a județului se află masivele muntoase Fagaras și Bucegi, cu cele mai înalte varfuri din România, de peste 2.500m. Înspre partea estică se află masivele muntoase, cu înălțimi cuprinse între 1.700-1.950 m, Piatra Mare și Ciucas, precum și depresiunea Barsei. Depresiunea Fagarasului se situează în partea de vest a județului. Zona viitorului GAL are suprafețe atât în Tara Fagarasului cât și în Tara Barsei. Relieful colinar format din dealurile submontane persano-fagarasene, cu altitudini cuprinse între 500m și 800m și adânc fragmentat de acțiunea freatică a raurilor montane, sugerează o anfiladă de contraforturi naturale, care dispar treptat la nord-est de Valea Venetiei. Această unitate se află în legătură cu alte câteva subunități distincte de relief, compuse, de la est spre vest, din dealurile Persanilor, central-fagarasene, Magurei și Blidariei. Acest sistem este continuat spre nord de câmpia piemontana, care ocupă cca.83% din suprafața totală a depresiunii. Clima înregistrează o temperatură medie anuală de 8,7°C, cu creșteri maxime în luna iulie și scăderi minime în luna ianuarie. Vegetația zonei reflectă în mare măsură particularitățile reliefului care este predominant deluros-muntos și este acoperit cu o vegetație etajată, foarte eterogenă. Fauna actuală este bine reprezentată prin specii de importanță cinegetică: ursul carpatic, mistretul, capriorul, cerbul, iepurele și veverița, iar dintre carnivore lupul, vulpea, râsul, pisica sălbatică. Prin pădurile de fag ca și în zonele de vale, este întâlnit în mod frecvent ariciul. Pe terenurile agricole sunt specifice rozătoarele marunte iar la marginea poienilor este frecvent întâlnit soarecele de pădure.

Parteneriatul public-privat al viitorului GAL Rasaritul Tarii Fagarasului cuprinde 7 comune, respectiv Comuna Sinca Nouă, Comuna Parau, Comuna Comana, Comuna Holbav, Comuna Harseni, Comuna Sercaia și Comuna Mandra. **Comuna Sinca Nouă** este situată la poalele muntelui Fagaras, pe valea Sincii având o suprafață de 8.500 ha. Teritoriul administrativ este străbătut de DN 73A care asigură legătura între Rasnov și Sercaia. Este formată din localitățile Sinca Nouă și Paltin. Satul Paltin este singurul sat aparținător de comuna Sinca Nouă și este situat la o distanță de 7 km de centrul comunei. **Comuna Parau** este așezată în partea nord-estică a Depresiunii Fagarasului între Dealurile Persanilor și Lunca Oltului. Se învecinează la nord cu Comuna Comana, la vest cu comuna Sercaia, la sud cu Comuna Sinca. Are în componență satele: Parau (reședința), Grid, Venetia de Jos și Venetia de Sus. **Comuna Comana** este situată pe cursul mijlociu al râului Olt, la poalele grupeii centrale a Munților Persani. Cuprinde un culoar depresionar drenat de Olt, Culoarul Comana și o parte din latura estică a Podisului Hartibaciului. Este așezată la jumătatea distanței între cele două drumuri europene E60 și E68, respectiv Brașov-Sibiu și Brașov-Sighisoara. Are în componență patru sate: Comana de Jos, Comana de Sus, Crihalma și Ticusu Nou. **Comuna Holbav** este amplasată în depresiunea Tarii Barsei, pe versantul sudic al Magurii Codlei, la o altitudine de peste 900 m. Din punct de vedere administrativ, comuna Holbav are în componență o singură localitate, Holbav. **Comuna Harseni** face parte din Tara Oltului cunoscută și sub numele de Tara

Fagarasului. Sub raport geografic cele patru sate ale comunei sunt Harseni, Copacel, Sebes, Margineni si catunul Malinis. **Comuna Sercaia** este situata pe soseaua nationala DN1 (E68), intre Brasov si Sibiu, la circa 14 kilometri, spre est de municipiul Fagaras si la circa 56 de kilometri, spre vest de municipiul Brasov. Sercaia este punctul terminus al drumului national DN73A, care face legatura intre localitatile Predeal si Sercaia. Are in componenta satele: Sercaia (resedinta), Halmeag si Vad. **Comuna Mandra** este situata in judetul Brasov, pe soseaua nationala DN1 (E68), intre Brasov si Sibiu, la circa 6 km spre est de municipiul Fagaras si la circa 60 de kilometri, spre vest de municipiul Brasov. Are vecini satul Sercaia (spre est), Toderita (spre sud), Rausor (spre sud-vest), Sona (spre nord), iar municipiul Fagaras, spre vest. Are in componenta satele: Mandra (resedinta), Ileni, Rausor, Sona si Toderita.

Teritoriul acoperit de parteneriat este un teritoriu omogen, avand o populatie totala de 15.281 locuitori, suprafata totala de 641,4 km² si densitate medie a populatiei de 23,82 locuitori/km² (Adresa nr. 935/09.03.2016 emisa de INS Brasov). Densitatea medie a populatiei teritoriului respecta criteriul CS1.1, fiind mai mica de 45 locuitori/km², obtinandu-se astfel un punctaj de 5 puncte.

Structura populatiei pe grupe de varsta si sexe, sporul natural, soldul migrarii si numarul de locuinte din teritoriu se regasesc in urmatoarul tabel:

Indicatori	Sinca Noua	Sercaia	Comana	Harseni	Holbav	Mandra	Parau	Total
Populatie total	1690	2822	2721	2103	1309	2762	1874	15281
Populatie 0-19 ani	385	760	923	411	427	548	515	3969
Populatie intre 20-64 ani	965	1612	1412	1200	704	1506	923	8322
Populatie 65 ani si peste	340	450	386	492	178	708	436	2990
Femei	835	1405	1363	1032	638	1410	939	7622
Barbati	855	1417	1358	1071	671	1352	935	7659
Sporul natural	-5	-22	10	-22	-3	-25	-16	-83
Soldul migrarii	-15	0	-7	-6	-9	25	17	5
Locuinte	625	1235	1010	937	448	1371	1098	6724

(Date preluate de la INS Brasov, Serii de date statistice, Populatie, Recensamantul populatiei si a locuintelor 2011).

Populatia predominanta in teritoriu este cea cuprinsa intre 20 si 64 ani (54,46%), numarul femeilor fiind aproximativ egal cu cel al barbatilor. Zonele de munte se disting de alte regiuni prin existenta unor dezavantaje naturale: altitudine, clima, pante, fertilitate scazuta a solului, izolare fata de caile de comunicatie si fata de pietele de desfacere si prin imbatranirea populatiei active, migrare, infrastructuri insuficiente, ceea ce face din zona montana o zona defavorizata, vulnerabila economic, social si ecologic. Aceste fenomene se regasesc in sporul natural care este negativ, soldul migrarii care desi este pozitiv are o valoare foarte scazuta si in densitate mica cuprinsa intre 14,2 loc/km² (Harseni) si 62,6loc/km² (Holbav).

Structura populatiei in functie de etnie:

Populatie dupa etnie (2011)	Sinca Noua	Sercaia	Comana	Harseni	Holbav	Mandra	Parau	TOTAL
Total, din care:	1690	2822	2721	2103	1309	2762	1874	15281
romani	1645	2295	2051	1932	1246	2537	1635	13341
maghiari	1	291	1	1	0	25	5	324
romi	0	113	506	101	0	62	144	926
germani	4	21	0	0	0	1	2	28
alte etnii	40	102	163	69	63	137	88	662

(Date de la INS Brasov, Serii de date statistice, Populatia dupa etnie la Recensamintele din 2002 si 2011).

Asa cum se observa din tabelul de mai sus, populatia este majoritar formata din romani (87,30%) iar restul de 12,7 procente din romi (6,06%), alte etnii (4,33%), maghiari (2,12%) si germani (0,18%). **Minoritatile etnice locale aferente teritoriului** sunt cele ale romilor (Sercaia, Comana, Harseni, Parau, Mandra), maghiarilor (Sercaia, Mandra, Parau, Sinca Noua, Comana, Harseni) si germanilor (Sercaia, Sinca Noua, Parau, Mandra). Astfel, teritoriul este caracterizat prin diversitate etnica si multiculturalitate.

In ceea ce priveste nivelul studiilor absolvite, conform datelor INS, "din totalul populatiei de 10 ani si peste", cea cu studii gimnaziale este predominata (35,16%), urmata de cea cu studii medii liceale (17,76%) si ulterior de cea cu scoala profesionala si ucenici (17,30%), ceea ce denota un nivel scazut de formare profesionala si instruire la nivelul intregului teritoriu. In fiecare comuna exista cel putin o unitate de invatamant, iar nivelul dotarilor IT&C este la un nivel satisfactor.

Sanatatea populatiei se realizeaza printr-un sistem de servicii medicale oferite de cabinete medicale in toate localitatile din teritoriu. De asemenea, exista farmacii si cabinete stomatologice la nivelul comunelor. Cel mai apropiat spital este in orasul Fagaras care este dotat cu un numar relativ mare de paturi precum si cu ambulatoriu integrat.

Intrucat majoritatea actorilor rurali au legatura (in diferite proportii) cu sectorul agricol, structura acestui domeniu este bine evidentiata in tabelul de mai jos:

Denumire comuna	Suprafata totala (ha)	Suprafata agricola totala (ha)	Suprafata arabila (ha)	Suprafata pasuni + fanete (ha)	Terenuri neagricole (ha)	Paduri si alte terenuri cu vegetatie forestiera (ha)
Sinca Noua	8500	2050	224	1826	6450	6366
Parau	11162	6341	3343	2998	4821	4388
Comana	9726	6238	2698	3540	3488	3016
Holbav	2094	1420	362	1058	674	289
Harseni	14807	6813	2671	4142	7994	7389
Sercaia	9121	6880	4536	2344	2241	1505
Mandra	8730	7622	5249	2373	1108	158
TOTAL	64140	37364	19083	18281	26776	23111

(Date preluate de la INS Brasov - Serii de Date Statistice, Fond funciar dupa modul de folosinta - 2011)

Suprafata agricola reprezinta 58% din suprafata totala a teritoriului ceea ce denota ca profilul economic al zonei este unul agricol. In teritoriu sunt conditii favorabile atat culturilor agricole, suprafata arabila fiind de 51% din suprafata agricola cat si cresterii animalelor, suprafata pasunilor si fanetelor fiind de 49%. Culturile agricole dominante pe fiecare comuna sunt: cartofi (Sinca Noua, Holbav), plante pentru nutret (Parau si Comana), grau comun (Harseni, Sercaia si Mandra). Comuna Sinca Noua este certificata pentru a face eco-agricultura si se doreste extinderea acestei certificari si la alte comune din viitorul GAL. Cresterea animalelor (porcine, ovine, bovine, pasari) este importanta in zona, suprafata pasunilor, fanetelor si a padurii fiind insemnata. Efectivul total de animale aferent intregului teritoriu este de 142.824 animale, ponderea cea mai mare fiind a pasarilor (32,98%) urmate de porcine (32,35%) iar apoi de ovine (23,96%). Datele au fost preluate de la INS - Serii de Date Statistice, Recensamantul General Agricol 2010.

In mediul rural, veniturile populatiei provin din agricultura (circa 80%) dar si din alte activitati: forestiere, turism, servicii, mestesuguri, comert. Agricultura este principalul element determinant al dezvoltarii rurale, dar aceasta nu inseamna ca dezvoltarea rurala se rezuma doar la dezvoltarea agriculturii. Prin prezenta strategie se doreste o imbunatatire a conditiilor de viata ale intregii populatii care traieste in teritoriu, cu conditii nefavorabile. Conform Indicatorilor economici 2014 din Serii de Date Statistice, in teritoriu activau un numar de 167 firme, ponderea cea mai mare avand-o cele din domeniul serviciilor (37%) urmate apoi de cele din sectorul comertului si repararea de autovehicule si motociclete

(31%), de cele din industrie (15%) si in ultimul rand de cele in agricultura (11%). Acesti indicatori denota absenta spiritului antreprenorial al populatiei, insuficienta informare a populatiei despre initierea si dezvoltarea afacerilor, lipsa centrelor comunitare multifunctionale care vor deservi nevoile legate de consultanta, arhitectura locala, asistenta juridica, consiliere pentru idei de afaceri, documentari, studii de mediu, servicii auxiliare cu caracter administrativ. Totusi, anumite firme cu profil agricol sunt cunoscute la nivel national: Europig SA Sercaia (membru in parteneriat) avand ca activitate cresterea porcilor (sursa de materie prima pentru unitatile Grupului Sergiana); SC NBM SA (membru in parteneriat) detine o fabrica de concentrate proteice in Sercaia. De asemenea, se remarca existenta unor fenomene negative privind forta de munca, accentuarea tot mai mult a gradului de saracie si lipsa perspectivelor pentru populatia tanara datorita lipsei ofertei de locuri de munca pe plan local. Populatia ocupata in anul 2011 a fost de 4478 persoane, numarul mediu de salariati de 750 angajati iar la sfarsitul anului 2011 s-a inregistrat un numar total de someri de 684 persoane, conform datelor preluate de la INS - Serii de Date Statistice. Microregiunea are un potential turistic ridicat, 3 comune din cele 7 sunt incluse in Lista comunelor cu potential turistic ridicat (Parau, Sercaia si Sinca Noua). Cu toate acestea, turismul la nivelul microregiunii este la un nivel nesatisfacator, infrastructura turistica si serviciile turistice suport si de agrement sunt insuficient dezvoltate, iar promovarea turistica a zonei este deficitara. In zona sunt mai multe puncte de atractie culturale-arhitectonice, cat si locuri naturale, care sunt usor accesibile. Muzeele prezente in teritoriu sunt: Muzeul etnografic din Comana, Muzeul Satesc Matei Manea din Copacel. Cele mai reprezentative locase de cult, datorita vechimii si importantei culturale sunt: Biserica de lemn din Sinca Noua; Biserica greco-catolica „Sf. Gheorghe” (1899) din Sercaia; Parohia Comana de Jos „Cuvioasa Paraschiva”; Biserica „Sf. Nicolae” din Margineni (atestata din anul 1791); Biserica „Buna Vestire” din Copacel (1726). Comunitatile locale se preocupa pentru conservarea patrimoniului local prin traditii locale, mestesuguri sau activitati culturale traditionale la nivel de comune. De asemenea, s-au pastrat obiceiuri locale precum: Obiceiul “Plugarului” in comuna Sercaia (manifestare folclorica cu caracter agrar); Sarbatoarea Narciselor (festival de etnologie si folclor); Festivalul “La Copacel de sarbatori” (infiintat in anul 2007 din initiativa Asociatiei S.O.S. Tara Fagarasului - membra partenera, manifestare cultural-artistica), insa acestea nu sunt promovate suficient pentru atragerea turistilor in zona.

Trei comune din teritoriul acoperit de parteneriat au indicele de dezvoltare umana locala (IDUL) mai mic decat 55, conform Anexei “Lista UAT-urilor cu valorile IDUL corespunzatoare”. Acestea sunt: Comana (53,20), Parau (54,33) si Holbav (54,77), fiind considerate zone sarace.

Astfel, este indeplinit criteriul CS 1.2 “Teritoriul acoperit de parteneriat cuprinde zone sarace”, ceea ce conduce la obtinerea unui **punctaj de 4 puncte** (mai multe UAT-uri au IDUL mai mic sau egal cu 55). Teritoriul acoperit de parteneriat cuprinde **zone Natura 2000**, conform Anexei “Lista ariilor naturale protejate-Natura 2000”. Siturile de importanta comunitara (SCI) aferente teritoriului sunt: Muntii Fagaras-Cod Sit: ROSCI0122 (Harseni-88,94 km², Sinca Noua- 4,58 km²); Oltul Mijlociu-Cibin-Hartibaciu-cod Sit: ROSCI0132 (Mandra-1,30 km², Sercaia-0,06 km²); Padurea Bogatii-cod sit: ROSCI0137 (Comana-sub 1 ha); Persani - cod sit: ROSCI0352 (Sinca Noua-7,61 km²); Poienile cu narcise de la Dumbrava Vadului-cod sit: ROSCI0205 (Mandra-sub 1 ha, Sercaia- 3,95 km²). Ariile de protectie speciala avifaunistica (SPA) aferente teritoriului sunt urmatoarele: Dumbravita-Rotbav-Magura Codlei-cod sit:

ROSPA0037 (Holbav-0,78 km²); Podisul Hartibaciu-cod sit: ROSPA0099 (Comana-42,14 km², Mandra-19,43km², Parau-1,65km², Sercaia-29,21km²). Toate cele 7 comune partenere (Comana, Harseni, Holbav, Mandra, Parau, Sercaia, Sinca Noua) se regasesc si in Anexa Lista zonelor cu valoare naturala ridicata (HNV). Astfel, la criteriul CS 1.3 "Teritoriul acoperit de parteneriat cuprinde zone Natura 2000 si/sau zone cu valoare naturala ridicata (HNV)" indeplinim conditia obtinerii celor **4 puncte** avand in vedere ca suprafata partiala/integrala a cel putin unui UAT din teritoriul acoperit de parteneriat se incadreaza in cele doua categorii (toate UAT-urile din teritoriu au suprafata partiala care se incadreaza in cele doua categorii). Suma punctajului obtinut de parteneriatul constituit pentru infiintarea GAL Rasaritul Tarii Fagarasului pentru **CS 1** este de **13 puncte**.

CAPITOLUL II Componenta parteneriatului

Actiunile ce vizeaza constituirea parteneriatului in vederea infiintarii GAL Rasaritul Tarii Fagarasului au demarat inca de la inceputul anului 2015, atunci cand cei 7 parteneri publici (Primariile) au decis sa participe la acest parteneriat. Astfel, intentiile de participare la Parteneriat s-au concretizat prin Hotararile de Consiliu Local adoptate de cele 7 localitati si prin cooptarea partenerilor privati si din societatea civila.

Comuna Sinca Noua a aplicat si a primit finantare pentru implementarea proiectului „Constructia de parteneriate public-privat, elaborarea strategiei de dezvoltare locala si pregatirea planului de dezvoltare locala a teritoriului membrilor asociati”, finantat prin Masura 19 Leader, Sub-masura 19.1., in vederea infiintarii GAL Rasaritul Tarii Fagarasului.

Dupa aprobarea Strategiei de Dezvoltare Locala, Parteneriatul se va constitui juridic in vederea semnarii Contractului de finantare.

Membrii parteneriatului au fost implicati in realizarea Strategiei de Dezvoltare Locala prin participarea activa la intalnirile si actiunile care au avut loc in teritoriu. In cadrul celor 3 intalniri intre partenerii viitorului GAL, intalnirea de informare si intalnirile de consultare a actorilor locali precum si a actiunilor de animare, primarii, consiliile locale, reprezentantii intreprinzatorilor si ai ONG-urilor si-au adus aportul la depistarea cat mai completa si mai exacta a potentialului din zona (agricol, turistic, cultural si economic), a problemelor cu care se confrunta fiecare comuna in parte si identificarea unor solutii, prioritati de dezvoltare locala care sa conduca la dezvoltarea zonei rurale si la reducerea disparitatilor existente intre mediul rural si cel urban. Implicarea actorilor locali in dezvoltarea propriei zone va contribui la realizarea unei dezvoltari dinamice, sprijinita de o strategie de dezvoltare locala elaborata si implementata local si administrata de reprezentati ai viitorului GAL, care vor reprezenta interfata cu populatia din teritoriile respective, in vederea imbunatatirii continue a strategiei si a actiunilor care vor fi implementate.

Parteneriatul public-privat este format din **32 de parteneri** (7 parteneri publici, 18 parteneri privati si 7 societati civile).

Partenerii publici reprezinta 21,9% din totalul membrilor, respectiv: Comuna Sinca Noua, Comuna Parau, Comuna Comana, Comuna Holbav, Comuna Harseni, Comuna Sercaia si Comuna Mandra.

Sectorul privat reprezinta 56,2% din parteneriat si este compus din urmasorii membri: SC EXPLO IOMES SRL; SC Edil GA-MA SRL; SC Taf Impex SRL; SC Derweg 21 SRL; SC Cristecos Market 2015 SRL; Popa Adrian Intreprindere Individuala; SC Feni Forest SRL; Popa Gianina Maria Intreprindere Individuala; PFA Florescu N. Ionel; SC Proder Konsum SRL; SC Chiuel SRL, SC EUROPIG SA, SC FOREST JAN SRL, SC REL & FEL SRL, SC BORMIO SRL, SC VIOVIS IMPEX SRL, REGIA PUBLICA LOCALA OCOLUL SILVIC PADURILE SINCII RA, SC SOVI-MAR COMTOUR SRL.

Societatea civila este reprezentata de 7 membri, respectiv 21,9% din totalul partenerilor: Asociatia SOS Tara Fagarasului; Asociatia crescatorilor de taurine din judetul Brasov - Filiala SEBES; Asociatia crescatorilor de animale din Comuna Mandra; Fundatia pentru folclor Tinerete fara batranete si viata fara de moarte; Asociatia crescatorilor de animale Parau; Asociatia crescatorilor de animale si de pasunat Narcisa Salbatica; Asociatia romilor din Fagaras.

Componenta parteneriatului din punct de vedere al reprezentarii sectoarelor de interes: autoritati publice locale, reprezentanti autorizati din sectorul privat si ai societatii civile a fost completata si constituie Anexa 3 la SDL.

Agentii economici si societatea civila reprezinta cumulativ 78,1% din parteneriat, conducand astfel la obtinerea unui punctaj de 3 puncte pentru criteriul CS 2.1.

Mentionam ca unul dintre parteneri „Asociatia romilor din Fagaras” care are punctul de lucru in comuna Sercaia, nr. 82, judetul Brasov, reprezinta minoritatea romilor, relevanta pentru teritoriu, acest criteriu (CS 2.2) fiind punctat cu 4 puncte.

Partenerul Asociatia S.O.S. Tara Fagarasului care are sediul in Satul Copacel, nr. 153, comuna Harseni, judetul Brasov reprezinta interesele tinerilor prin faptul ca in cadrul obiectivelor are si “organizarea programelor de dezvoltare a comunitatii, programe de weekend, tabere, schimburi de activitati cu tineri din tara si strainatate”, ceea ce conduce la obtinerea celor 3 puncte aferente CS 2.3.

Asociatia S.O.S. Tara Fagarasului are un obiectiv in domeniul protectiei mediului: “sprijinirea activitatilor legate de protectia mediului inconjurator”, fiind astfel in concordanta cu obiectivele strategiei de dezvoltare locala. Astfel, este indeplinit criteriul CS 2.5 care conduce la obtinerea unui punctaj de 3 puncte.

In cadrul parteneriatului avem parteneri forme asociative relevante pentru teritoriu, respectiv Asociatia SOS Tara Fagarasului (sediul in sat Copacel, comuna Harseni); Asociatia crescatorilor de taurine din judetul Brasov - Filiala SEBES (avand sediul in sat Sebes, com. Harseni); Asociatia crescatorilor de animale din Comuna Mandra (avand sediul in sat Mandra, comuna Mandra), Asociatia crescatorilor de animale Parau (sediul in sat Parau, comuna Parau); Asociatia crescatorilor de animale si de pasunat Narcisa Salbatica (sediul in sat Sercaia, comuna Sercaia), Fundatia pentru folclor Tinerete fara batranete si viata fara de moarte (sediul in Sat Sinca Noua, comuna Sinca Noua). Astfel, indeplinim conditia pentru obtinerea celor 3 puncte la criteriul CS 2.6.

Suma punctajului obtinut de parteneriatul constituit in vederea infiintarii GAL Rasaritul Tarii Fagarasului pentru CS 2 este de **16 puncte.**

CAPITOLUL III: Analiza SWOT (analiza punctelor tari, punctelor slabe, oportunitatilor si amenintarilor)

Analiza SWOT s-a realizat pe patru paliere: Teritoriu si locuitori; Agricultura si industrie; Social si cultural; Turism si mediu. La elaborare s-a lucrat cu trei grupuri de lucru (pe fiecare domeniu din ultimele trei), persoane chestionate in cadrul intalnirilor si analizele SWOT realizate de fiecare comuna in parte in strategiile proprii de dezvoltare.

Analiza SWOT - Teritoriu - locuitori

PUNCTE TARI	PUNCTE SLABE
<p>1.Se situeaza in centrul Romaniei cu suprafete in Tara Fagarasului si Tara Barsei, fiind strabatut de la est la vest de DN1;</p> <p>2.Relieful este variat, strabatut de ape curgatoare de munte, are mici lacuri situate pe malul Oltului, paduri; prezinta o mare diversitate floristica si faunistica in toate comunele, majoritatea ferite de poluare;</p> <p>3.Diversitatea reliefului confera mediul propice dezvoltarii turismului rural; exista resurse naturale neexploatate turistic cum ar fi pesteri, ape saline, monumente;</p> <p>4.Este amplasat peste situri Natura 2000 relevante pentru Romania, care incep sa fie administrate rational si zone protejate de interes national (Dumbrava Narciselor);</p> <p>5.Are pasuni si pajisti de calitate nutritiva ridicata; are paduri de stejar si gorun, arbori protejati, zone protejate;</p> <p>6.Perspectiva constructiei autostrazii Transilvania care va traversa suprafata GAL de la Est la Vest;</p> <p>7.Populatia este ospitaliera si dornica sa dezvolte zona; in majoritatea satelor s-au pastrat obiceiurile traditionale si portul popular; exista formatii si ansambluri folclorice de renume national si international.</p>	<p>1.Imbatranirea populatiei, migratia, densitate mica cuprinsa intre 14,2 loc/kmp (Harseni) la 62,6loc/kmp (Holbav);</p> <p>2.Exploatarea irationala a nisipurilor si pietrisurilor din albiile raurilor;</p> <p>3.Exploatarea irationala a padurilor, a florei si a faunei;</p> <p>4.Gestionarea defectuoasa a fondurilor de vanatoare;</p> <p>5.Lipsa sau utilizarea inefficienta a resurselor umane pentru gestionarea si valorificarea superioara a resurselor naturale si a potentialului natural;</p> <p>6.Nivel scazut de formare profesionala si instruire in domeniile economiei rurale;</p> <p>7.Lipsa accesului prin intermediul cailor aeriene, fapt ce duce la un numar redus de turisti straini.</p>
OPORTUNITATI	AMENINTARI

<p>1.Punerea in valoare a patrimoniului natural prin practicarea turismului (montan, cicloturism, situri naturale, ape sarate, pesteri, agro-turism) folosind fondurile europene;</p> <p>2.Exploatarea rationala a resurselor zonei prin proiecte finantate care sa duca la dezvoltarea si bunastarea locuitorilor;</p> <p>3.Atragerea capitalului autohton acumulat de tinerii plecati peste hotare prin strategii de dezvoltare coerente, inclusiv prin programul LEADER 2014-2020;</p> <p>4.Existenta programelor nationale de dezvoltare ce stabilesc axele prioritare si domeniile majore de interventie in domeniile resurselor umane, dezvoltarii durabile, transporturilor,etc.</p>	<p>1.Lipsa personalului si a unor proceduri de protejare a sistemelor ecologice specifice zonei;</p> <p>2.Lipsa educatiei, in special pentru protectia mediului;</p> <p>3.Despaduirile necontrolate pot avea implicatii negative asupra mediului;</p> <p>4.Characterul haotic al constructiilor care poate afecta potentialul natural al zonei.</p>
---	---

Analiza SWOT - Agricultura si industrie

PUNCTE TARI	PUNCTE SLABE
<p>1.Simtul proprietatii dezvoltat;</p> <p>2.Asezarea geografica in centrul tarii, cu vai care strabat teritoriul agricol, cu un relief variat si sol pe alocuri fertil;</p> <p>3.Folosirea pe scara redusa a substantelor chimice;</p> <p>4.Conditii bune pentru dezvoltarea zootehniei (bovine, bubaline, ovine, caprine); exista singura Statiune din tara de Cercetare si crestere a bubalinelor;</p> <p>5.Sol prielnic culturilor de cartofi, cereale, plante furajere, se practica agricultura organica si produse ecologice;</p> <p>6.Exista flora si fauna bogata, specii variate nepuse in valoare; potential hidro pentru acvacultura, nepoluat;</p> <p>7.In padurile de foioase si conifere, pe pasunile impadurite cresc produse secundare ciuperci, plante medicinale eco, fructe de padure;</p> <p>8.Forta de munca ieftina.</p>	<p>1.Lipsa titlurilor de proprietate; lipsa sau neacceptarea ideii de asociere; lipsa pietelor pentru produsele agroalimentare;</p> <p>2.Insuficienta informare a agricultorilor cu posibilitatile de accesare fonduri sau teama de accesare ca urmare a birocratiei;</p> <p>3.Necunosterea tipurilor de soluri, de soiuri adecvate si cultivarea haotica;</p> <p>4. Neinstruirea agricultorilor pe tipuri de activitati; folosirea semintelor si a soiurilor necorespunzatoare terenurilor; lipsa certificarii produselor pentru a patrunde pe piata euro si costurile mari de productie necompetitive;</p> <p>5. Slaba diversificare a economiei locale, majoritatea localitatilor componente au intreprinderi active doar in cateva din sectoarele economiei nationale; densitatea redusa a IMM-urilor pe cap de locuitor;</p> <p>6.Inexistenta serviciilor de consultanta pentru afaceri; lipsa informatiei legate de oportunitatile de finantare existente;</p> <p>7.Starea proasta a infrastructurii fizice si</p>

	<p>de utilitati;</p> <p>8.Oferte de creditare greu accesibile (garantii mari);</p> <p>9.Absenta spiritului antreprenorial al populatiei; adaptarea lenta a populatiei mature/varstnice la schimbarile si provocarile lumii actuale si la fenomenul mobilitatii si reconversiei profesionale, in special; slaba informare a agricultorilor cu privire la normele europene si lipsa unei politici sistematice de recalificare si specializare pentru o agricultura performanta.</p>
OPORTUNITATI	AMENINTARI
<p>1.Accesarea fondurilor europene pentru calificarea personalului, pentru certificare produse, pentru dotare cu utilaje performante si instalatii de procesare;</p> <p>2.Organizarea unor retele, lanturi scurte producatori-procesatori-consumatori; crearea de lanturi scurte pentru folosirea in procesare apoi in consum la pensiunile turistice ale produselor locale; organizarea unor cursuri intensive de instruire pentru producatorii agricoli-culturi-zootehnie;</p> <p>3.Certificarea unor produse pentru patrunderea pe piata euro; cererea pe piata tot mai insistentă a produselor bio si eco; conditii favorabile de obtinere a produselor ecologice, ce pot fi exportate in conditii deosebit de avantajoase;</p> <p>4.Imbunatatirea perceptiei investitorilor straini asupra Regiunii Centru si asupra regiunii GAL; cooperarea mediului privat cu autoritatile publice locale, cu institutiile de invatamant superior si centrele de cercetare si dezvoltare;</p> <p>5.Finantarile nerambursabile existente pentru dezvoltarea mediului de afaceri.</p>	<p>1.Dificultati de adaptare la conditiile si calitatea produselor impuse de UE;</p> <p>2.Competitori puternici pentru produsele romanesti;</p> <p>3.Pierderea unor culturi foste traditionale canepa, in, sfecla de zahar precum si in zootehnie bubaline, cabaline care ar aduce plusvaloare;</p> <p>4.Practicarea agriculturii de subzistenta;</p> <p>5.Amenintarea din partea supermarketurilor care vand produse straine la preturi mici dar calitate indoielnica;</p> <p>6. Lipsa de informare a consumatorilor privind diferenta de calitate si avantajul tuturor pentru consumul de produse autohtone;</p> <p>7.Slaba implementare a sistemului de asigurare a calitatii productiei si produselor;</p> <p>8.Slaba preocupare pentru introducerea noilor tehnologii si pentru activitatea de cercetare-dezvoltare;</p> <p>9. Lipsa colaborarii agentilor economici cu autoritatile publice locale;</p> <p>10. Necultivarea terenurilor agricole, fapt ce duce la impadurirea acestora.</p>

Analiza SWOT - Social si cultural

PUNCTE TARI	PUNCTE SLABE
<p>1.Existenta infrastructurii sanitare (cabinete medicale, farmacii, cabinete stomatologice);</p> <p>2.Exista persoane depozitare de elemente de cultura traditionala si localitati cu o agenda de evenimente culturale;</p> <p>3.Exista preocupari din partea comunitatilor locale pentru conservarea patrimoniului local (exista echipe de dansuri traditionale incepand cu copii de 6 ani);</p> <p>4.Existenta dotarilor IT&C in scoli la un nivel satisfacator;</p> <p>5.Existenta spitalului din orasul Fagaras, cu un numar relativ mare de paturi;</p> <p>6. Existenta ambulatoriului integrat al spitalului din Fagaras;</p> <p>7. Existenta cabinetelor medicale de familie in toate localitatile din teritoriu.</p>	<p>1.Nivelul scazut de integrare social/cultural (se pierd traditiile autentice din cauza migratiei populatiei);</p> <p>2.Functionarea redusa in asezamintele culturale ca urmare a lipsei de finantare si a personalului instruit; lipsa unor centre culturale multifunctionale;</p> <p>3.Pierderea si lipsa de preocupare pentru promovarea, cunoasterea istoriei si valorilor locale si scaderea interesului populatiei fata de evenimentele culturale autentice;</p> <p>4.Lipsa infrastructurii la caminele culturale, lipsa de cinematografe care sa promoveze filme de arta, filmele romanesti care prezinta istoria tarii; lipsa unor cluburi culturale pentru tineri, femei (pastrarea unor traditii-sezatorile) sau persoane in varsta pentru completarea educatiei culturale, civice;</p> <p>5.Existenta persoanelor peste 45 ani, someri de lunga durata, persoane cu dizabilitati; Persoane varstnice cu venituri mici, singuri;</p> <p>6.Pregatire civica redusa atat la copii cat si parinti; lipsa politicilor pentru reducerea abandonului scolar si de ocupare la etnia roma si familiile dezorganizate;</p> <p>7.Insuficienta informare pentru pregatire/calificare; insuficienta perceptie la nivelul populatiei a factorilor de risc pentru sanatate.</p>
OPORTUNITATI	AMENINTARI
<p>1.Folosirea spatiilor din proprietatea publica, neutilizate pentru implicarea copiilor si tinerilor in activitati civice;</p> <p>2.Interes pentru activitatile culturale/ istorice, cu efect repunerea in valoare a monumentelor istorice, evenimentelor traditionale si valorilor locale.</p> <p>3.Existenta programelor de finantare interna si externa; oportunitati de</p>	<p>1.Populatie imbatranita; migratia tinerilor;</p> <p>2.Rata somajului mare; abandon scolar pentru cei cu posibilitati reduse;</p> <p>3.Spor natural negativ; imbatranirea populatiei ceea ce duce la investitii in domeniul social;</p> <p>4.Fonduri mici pentru invatamant si in unele cazuri cadre didactice nespecializate;</p> <p>5.Lipsa reciclarii deseurilor si a canalizarii;</p>

<p>cooperare interna si europeana;</p> <p>4.Parteneriate active ale institutiilor de invatamant cu administratiile si institutiile publice privind activitati de informare si educare a elevilor in domenii de interes precum protectia mediului, colectarea deseurilor, sanatate, etc.;</p> <p>5.Finantari guvernamentale pentru invatamant si cultura in mediul rural;</p> <p>6.Activitati de implicare activa a elevilor in comunitate, pentru responsabilizare, educatie civica;</p> <p>7.Posibilitatea dezvoltarii de parteneriate in domeniul sanatatii;</p> <p>8.defasurarea unor campanii de informare si constientizare a populatiei privind modul de viata sanatos.</p>	<p>6.Violenta in familie mai accentuat in cazurile celor care convietuiesc in concubinaj;</p> <p>7.Ocuparea si sufocarea spatiului culturii traditionale de catre elemente moderne ceea ce poate duce la pierderea traditiilor si a autenticitatii locale;</p> <p>8.Scaderea numarului de elevi poate duce la desfiintarea unor unitati de invatamant;</p> <p>9.Migrarea personalului medical; migrarea fortei de munca in strainatate sau chiar in alte orase, din cauza lipsei de locuri de munca la nivel local; fluctuatia fortei de munca;</p> <p>10.Poluarea culturala, fenomenul kitsch poate afecta produsul turistic per ansamblu.</p>
---	---

Analiza SWOT - Turism si mediu

PUNCTE TARI	PUNCTE SLABE
<p>1.Pozitionarea teritoriului in centrul tarii, avand un peisaj bogat;</p> <p>2.Existenta vestigiilor istorice, potentialul deosebit pentru dezvoltarea turismului;</p> <p>3.Existenta rezervatiei naturale Poiana Narciselor unica de acest tip in Europa;</p> <p>4.Relief adecvat turismului (cicloturism, sporturi de iarna, turism montan marcat, refugii montane, cabane de vanatoare);</p> <p>5.Existenta obiceiurilor populare care au potential de a atrage turisti in regiune;</p> <p>6.Existenta unor specialitati gastronomice cu specific local.</p>	<p>1.Inexistenta retelei de apa si canalizare; lipsa retelei de gaz in unele localitati; lipsa statiilor de epurare; lipsa colectarii si transportul deseurilor;</p> <p>2.Lipsa infrastructura turistica si a publicitatii pentru infrastructura existenta;</p> <p>3.Lipsa integrarii siturilor istorice, culturale, religioase in circuite turistice;</p> <p>4.Capacitate redusa pentru cazare turisti si lipsa programelor pentru acestia; lipsa serviciilor pentru turisti; lipsa structurilor de cazare in unele comune membre;</p> <p>5.Oferta relativ scazuta de posibilitati de petrecere a timpului liber pentru turisti;</p> <p>6.Paleta de obiective turistice putin nuanzata; slaba promovare turistica.</p>
OPORTUNITATI	AMENINTARI
<p>1.Reconstructia/integrarea Rezervatiei Naturale Poiana Narciselor in circuitul turistic;</p> <p>2.Suprafete mari ce apartin Natura 2000</p>	<p>1.Lipsa infrastructura pentru turism;</p> <p>2.Dezvoltarea turismului in zonele limitrofe;</p> <p>3.Calitatea slaba a serviciilor ca urmare a</p>

<p>pentru care se pot accesa fonduri;</p> <p>3.Cerere pentru turism, agroturism, zone de agrement; dezvoltarea turismului tematic pe intreg teritoriu si valorificarea produselor locale;</p> <p>4.Inventarierea, punerea in valoare prin publicitate a obiectivelor atractive pentru turisti; pregatire ghizi locali si personal specializat pentru serviciile turistice prin accesare de fonduri pe POCU;</p> <p>5.Dezvoltarea de noi atractii si activitati turistice; participarea la targuri de turism nationale si internationale.</p> <p>6.Implementarea proiectelor de infrastructura turistica.</p>	<p>personalului nespecializat;</p> <p>4.Degradarea zonelor turistice ca urmare a lipsei de preocupare pentru infrastructura si protejare a mediului;</p> <p>5.Lipsa refacerii conform amenajarilor silvice a spatiilor exploatate silvic;</p> <p>6.Orientarea turistilor romani catre destinatiile externe;</p> <p>7.Promovarea de catre agentiile de turism a destinatiilor turistice externe, in detrimentul statiunilor nationale;</p> <p>8.Lipsa investitiilor pentru modernizare si dezvoltare poate duce la retrogradarea unitatilor de cazare.</p>
--	---

CAPITOLUL IV: Obiective, prioritati si domenii de interventie

In urma consultarilor din teritoriu s-au desprins cateva idei privind starea existenta de dezvoltare cu realizari si necesitati. S-au conturat prioritatile de dezvoltare din fiecare comuna membra a parteneriatului care ulterior au dat prioritatile de dezvoltare a teritoriului. Tot in urma concluziilor din teritoriu, a analizei diagnostic si a dezbaterilor din grupurile de lucru si cu membrii parteneriatului s-au stabilit cateva obiective clare transpuse in masurile cuprinse in SDL, prezentate si in sectiunea "Introducere". Obiectivele strategiei de dezvoltare sunt bazate pe inovare si vor fi indreptate spre sprijinirea conservarii patrimoniului local si a traditiilor, stimuland activitatile de turism rural, dezvoltarea si promovarea produselor locale: culturale, agricole, non-agricole, sociale, crearea de locuri de munca in vederea cresterii calitative a vietii. Acestea au fost transpuse in masurile: M1/M1/Subm.1.2/1A si M7/M16/Subm.16.2/1A (P1, DI 1A); M8/M16/Subm.16.4.1/Art. 4-5/3A si M9/M16/Subm.16.4.2/3A (P3, DI 3A); M10/M16/Subm.16.5/4A (P4, DI 4A); M2/M7/Subm.7.2/6B, M3/M6/Subm.6.2/6A, M4/M7/Subm.7.4.2/6B, M5/M7/Subm.7.5/6B si M6/M7/Subm.7.6/6B (P6, DI 6B). Se va depune un proiect distinct pe Axa 5 POCU, care va contribui la realizarea obiectivelor stabilite in M1/M1/Subm.1.2/1A si M3/M6/Subm.6.2/6A, precum si la serviciile integrate oferite beneficiarilor-ocupare (ucenicie, stagi, formare profesionala, informare si consiliere profesionala, sprijin pentru ocuparea in cadrul intreprinderilor de economie sociala, asistenta juridica pentru reglementarea actelor de identitate, de proprietate, de stare civila, de obtinere a drepturilor de asistenta sociala). Masura M3/M6/Subm.6.2/6A este o masura dedicata investitiilor in infrastructura sociala. Astfel este indeplinit criteriul de selectie CS3.1 care conduce la obtinerea unui punctaj de 5 puncte. La criteriul CS3.4 indeplinim conditia obtinerii celor 3 puncte prin faptul ca M9/M16/Subm.16.4.2/3A este dedicata aplicarii schemelor de calitate. Masura M8/M16/Subm.16.4.1/Art. 4-5/3A este o masura dedicata promovarii formelor asociative, conducand la obtinerea a 5 puncte la criteriul CS3.5. Respectam criteriul de selectie CS4.1

prin faptul ca in strategie sunt incluse mai mult de doua masuri care contribuie la aceeasi prioritate, obtinand 10 puncte. Respectam criteriul de selectie CS4.2 prin faptul ca strategia prevede cel putin doua masuri complementare cu cel putin o masura din SDL, ceea ce conduce la obtinerea a 10 puncte. La criteriul CS4.4 indeplinim conditia obtinerii a 3,5 puncte prin faptul ca prin proiectele propuse se vor crea un numar de 7 locuri de munca in cadrul masurilor aferente prioritatii 6B. La criteriul CS4.5 indeplinim conditia obtinerii a 3 puncte prin faptul ca toate masurile contribuie la obiectivele transversale “mediu si clima”.

Prin introducerea Masurii M11 / M6/Subm.6.2/6A activitatile non-agricole vizate de masurile complexe din strategie se vor realiza independent si mai rapid, tinand in continuare cont de necesitatile teritoriului. Prin criteriile de selectie vor fi stimulate activitatile non-agricole legate de dezvoltarea serviciilor turistice (care initial au fost prevazute in Masura 5, dar impreuna cu crearea infrastructurii de marcaje turistice si cicloturistice erau greu de implementat) sau a celor legate de valorificarea eficienta si rationala a plantelor din flora locala prevazute in Masura 10. Nu au fost neglijate necesitatile de informare, consiliere si consultanta rezultate din analiza SWOT, drept pentru care Masura 3 a ramas ca masura independenta chiar daca se incadreaza la acelasi articol 19 din Reg. (UE) nr.1305/2013.

Obiectiv de dezvoltare rurala 1 - Favorizarea competitivitatii agriculturii	Prioritati de dezvoltare rurala	DI	Masuri	Indicatori de rezultat
Obiective transversale inovare si mediu	Prioritatea 1	DI1A	M1/M1/ Subm. 1.2	Cheltuieli publice totale: 10.000 EURO; Nr. total de participanti instruiti: 60
		DI1B		
	Prioritatea 2	DI 1C		
		DI2A		
		DI2B		
		DI2C		
	Prioritatea 3	DI3A	M8/M16/ Subm.16. 4.1/Art. 4-5/	Nr. de exploataii agricole care primesc sprijin pentru participarea la sisteme de calitate, la pietele locale si circuite de aprovizionare scurte, la grupuri/ organizatii de producatori: 3 Cheltuieli publice totale: 30.000 EURO;
			M9/M16/ Subm. 16.4.2	

		DI3B		
<p>Obiectiv de dezvoltare rurală 2 - Asigurarea gestionării durabile a resurselor naturale și combaterea schimbărilor climatice</p> <p>Obiective transversale Inovare și mediu</p>	Prioritatea 4	DI4A	M10/M16 /Subm. 16.5	Suprafața totală agricolă și forestieră: 70 ha Cheltuieli publice totale: 30.000 EURO;
		DI4B		
		DI4C		
	Prioritatea 5	DI5A		
		DI5B		
		DI5C		
		DI5D		
		DI5E		
	<p>Obiectiv de dezvoltare 3 - Obținerea unei dezvoltări teritoriale echilibrate a economiilor și comunităților rurale, inclusiv crearea și menținerea de locuri de muncă</p> <p>Obiective transversale Inovare și mediu</p>	Prioritatea 6	DI6A	M11/M6/ Subm.6.2
M3/M6/ Subm. 6.2				Număr de locuri de muncă nou create: 2 locuri de muncă Populație netă care beneficiază de servicii/infrastructuri îmbunătățite: 210; Cheltuieli publice totale : FEADR 635.000 euro <u>735.000 euro</u> EURI 65.293,03 euro
DI6B			M2/M7/ Subm.7.2	Populație netă care beneficiază de servicii/infrastructuri îmbunătățite: 50; Cheltuieli publice totale: 45.562 EURO; Locuri de muncă create: 2
			M4/M7/ Subm. 7.4.2	Populație netă care beneficiază de servicii/infrastructuri îmbunătățite: 7.000; Cheltuieli publice totale: 288.213,55 euro

		M5/M7/ Subm.7.5	Populatie neta care beneficiaza de servicii/infrastructuri imbunatatite: 2.000; Cheltuieli publice totale: 175000 EURO;
		M6/M7/ Subm.7.6	Populatie neta care beneficiaza de servicii/infrastructuri imbunatatite: 350; Cheltuieli publice totale: 175000-EURO; Locuri de munca create: 0
	DI6C		

Tabel indicatori de monitorizare

DI	Indicatori de monitorizare
1A	Indicator specific M1: Cheltuieli publice totale: 10000 euro; Indicator suplimentar M2, M3, M4, M5, M6, M8, , M10, M11: Cheltuieli publice totale: euro 1.378.775,55 euro; Indicator EURI Cheltuieli publice totale 65.293,03 euro
3A	Indicator specific M8 si M9: Nr. de exploataii agricole care primesc sprijin pentru participarea la sisteme de calitate, la pietele locale si circuite de aprovizionare scurte, la grupuri/organizatii de producatori:4
4A	Indicator specific M10 : Suprafata agricola si forestiera: 70 ha
6A	Indicator specific M3 si M11 : Locuri de munca create: 7 Indicator suplimentar M2 si M9: Locuri de munca create: 2
6B	Indicator specific M2, M4, M5, M6 : Populatie neta care beneficiaza de servicii/infrastructuri imbunatatite:9400 Indicator suplimentar M1si M2: Nr. total de participanti instruiti: 60 Populatie neta care beneficiaza de servicii/infrastructuri imbunatatite: 210;

CAPITOLUL V: Prezentarea masurilor

MASURA 1

Denumirea masurii-Programe educationale pentru toate categoriile de locuitori din mediul rural

CODUL Masurii - Masura M1/M1/Subm.1.2/1A

Tipul masurii: INVESTITII

X SERVICII

SPRIJIN FORFETAR

1. Descrierea generala a masurii, inclusiv a logicii de interventie a acesteia si a contributiei la prioritatile strategiei, la domeniile de interventie, la obiectivele transversale si a complementaritatii cu alte masuri din SDL

1.1 Justificare. Corelare cu analiza SWOT

Situatia de dezavantaj a educatiei rurale romanesti aduce in prim plan concepte precum „educatia pentru toti” sau „egalitatea sanselor”. Calitatea resurselor umane, situatia resurselor financiare si financiare si materiale, oferta educationala condamna la esec personal si social, la saracie si la marginalizare o mare parte a populatiei, permitand perpetuarea unei stari generale de subdezvoltare.

In plan educational, migrarea cadrelor didactice, pe fondul nemulțumirilor privind nivelul salarial si cel al dotarilor tehnice si accentuarea problemelor de personal, cauzate de pensionarea cadrelor didactice si lipsa de interes a profesorilor tineri de a activa in domeniu reprezinta un aspect sensibil in domeniul activitatilor educationale in teritoriul GAL.

Arii de interventie propuse:

- realizarea in practica a invatarii pe tot parcursul vietii, nonformale si informale;
- imbunatatirea calitatii si a eficientei educatiei;
- promovarea echitatii, a coeziunii sociale si a cetateniei active;
- consolidarea creativitatii si inovatiei, inclusiv a antreprenoriatului, la toate nivelurile de educatie;
- aptitudini si competente relevante si de inalta calitate, cu accent pe rezultatele invatarii si pe stimularea inovarii si cetateniei active;
- educatie favorabila incluziunii, egalitate, nediscriminare si promovarea competentelor civice si culturale;
- educatia deschisa si inovatoare, inclusiv prin valorificarea la maximum a erei digitale;
- sprijin pentru formatori;
- investitii sustenabile, performanta si eficienta pentru sistemele de educatie;

1.2 Obiectiv(e) de dezvoltare rurala

(c) obtinerea unei dezvoltari teritoriale echilibrate a economiilor si comunitatilor rurale, inclusiv crearea si mentinerea de locuri de munca.

1.3 Obiective specifice ale masurii

Promovarea: activitatilor educationale diverse, informare si non formale

1.4 Masura contribuie la prioritatea/prioritatile prevazute la art. 5, Reg. (UE) nr. 1305/2013

Masura contribuie la prioritatea/prioritatile prevazute la art. 5, Reg. (UE) nr. 1305/2013:

P1 (a) incurajarea inovarii, a cooperarii si a crearii unei baze de cunostinte in zonele rurale;

P1 (b) consolidarea legaturilor dintre agricultura, productia alimentara si silvicultura, pe de o parte, si cercetare si inovare, pe de alta parte, inclusiv in scopul unei gestionari mai bune a mediului si al unei performante de mediu imbunatatite;

P1 (c) incurajarea invatarii pe tot parcursul vietii si a formarii profesionale in sectoarele agricol si forestier.

P3 (b) sprijinirea gestionarii si a prevenirii riscurilor la nivelul exploatatilor.

P4 (a) refacerea, conservarea si dezvoltarea biodiversitatii, inclusiv in zonele Natura 2000 si in zonele care se confrunta cu constrangeri naturale sau cu alte constrangeri specifice, a activitatilor agricole de mare valoare naturala, precum si a starii peisajelor europene;

P4 (b) ameliorarea gestionarii apelor, inclusiv gestionarea ingrasamintelor si a pesticidelor;

P6 (c) sporirea accesibilitatii, a utilizarii si a calitatii tehnologiilor informatiei si comunicatiilor (TIC) in zonele rurale.

1.5 Masura corespunde obiectivelor art. 14 Transfer de cunostinte si actiuni de informare

(1) In cadrul acestei masuri se acorda sprijin pentru actiuni de formare profesionala si de dobandire de competente, activitati demonstrative si actiuni de informare. Actiunile de formare profesionala si de dobandire de competente pot include cursuri de formare, ateliere de lucru si indrumare profesionala

(4) Costurile eligibile din cadrul acestei masuri sunt costurile legate de organizarea si de furnizarea transferului de cunostinte sau ale actiunii de informare. In cazul proiectelor demonstrative, sprijinul poate acoperi, de asemenea, costurile de investitii relevante. Costurile aferente deplasarilor, cazarii si diurnei participantilor, precum si costurile inlocuirii fermierilor sunt, de asemenea, eligibile pentru sprijin. Toate costurile identificate in temeiul prezentului alineat se platesc beneficiarului.

1.6 Masura contribuie la Domeniul de interventie

1A încurajarea inovării, a cooperării și a creării unei baze de cunoștințe în zonele rurale

1.7 Masura contribuie la obiectivele transversale ale Reg. (UE) nr. 1305/2013:

Masura contribuie la inovare si protectia mediului.

Caracterul inovativ al masurii deriva din urmatoarele:

- Sprijinirea activitatilor organizatiilor din sectorul educational are caracter inovativ, deoarece poate genera un impact economic, social si cultural in teritoriu. Educatia nonformala ofera un set de experiente sociale necesare, utile pentru fiecare membru al comunitatii, complementarizand celelalte forme de educatie prin:

- valorificarea timpului liber al tinerilor si adulților, din punct de vedere educational;
- oportunitati pentru valorificarea experientelor de viata intr-un cadru mai flexibil si mai deschis prin diversificarea mediilor de invatare cotidiene;
- participare voluntara, individuala sau colectiva;
- dezvoltarea competentelor pentru viata si pregatirea tinerilor pentru a deveni cetateni activi; pe langa informatiile si competentele specifice anumitor domenii de activitate in care se incadreaza proiectele sau activitatile nonformale, elevii isi dezvolta si capacitati organizatorice, capacitati de autogospodarire, de management al timpului, de gandire critica, de adoptare a unor decizii sau rezolvare de probleme;

1.8 Complementaritatea cu alte masuri din SDL

M1/M1/Subm.1.2/1A complementara cu M2/M7/Subm.7.2/6B; cu M3/M6/Subm.6.2/6A ; cu M5/M7/Subm.7.5/6B; cu M6/M7/Subm.7.6/6B; cu M7/M16/Subm.16.2/1A; cu M8/M16/Subm.16.4.1/Art. 4-5/3A; cu M10/M16/Subm.16.5/4A; cu M11/M6/Subm.6.2/6A• un cadru de exersare si de cultivare a diferitelor inclinatii, aptitudini si capacitati, de manifestare a talentelor in arta, cultura, muzica, sport, pictura, IT etc.

Ajuta la cresterea gradului de constientizare in legatura cu importanta finalizarii studiilor minime obligatorii ca baza pentru formarea profesionala. Oferă programe de educatie pentru sanatate si profilaxia bolilor pentru beneficiari servicii socio-medicale dar si pentru aparținatori. Oferă sesiuni de informare pentru agentii din domeniile agricol si non-agricol pentru cresterea gradului de competitivitate economica. Promoveaza actiuni de constientizare in legatura cu promovarea potentialului turistic si cultural al zonei. Oferă cadrul propice desfasurarii actiunilor de inovare si dezvoltare rurala. Promoveaza educatia si informarea in vederea asocierii si beneficiile acesteia pe plan local. Sprijina actiuni de informare si constientizare a comunitatii in legatura cu importanta protectiei plantelor si a colectarii rationale.

1.9 Sinergia cu alte masuri din SDL

2. Valoarea adaugata a masurii

Un nivel de educatie crescut al populatiei adulte din zona rurala influenteaza gradul de cunostiinte si competente disponibile in economie care pot genera dezvoltare economica si progres la nivelul comunitatii. Oportunitatile de invatare ale adultilor sunt esentiale pentru asigurarea progresului social si economic precum si pentru dezvoltarea personala individuala. Educatia adultilor este strans legata de sporirea participarii civice, imbunatatirea sanatatii si a existentei individuale. Beneficiile publice si private ale educatiei si instruirii adultilor includ sanse de angajare sporite si locuri de munca de calitate.

3. Trimiteri la alte acte legislative

Tratatul de la Roma; Tratatul de la Maastricht; Tratatul de la Lisabona; Tratatul privind functionarea Uniunii Europene; Carta drepturilor fundamentale a UE.

Legea nr.215/2001

Hotararea Guvernului nr26/2000

Lege nr.422 din 18 iulie 2001

Reg. (UE) nr. 1303/2013, Reg. (UE) nr. 1305/2013, Reg. (UE) nr. 807/2014, Reg. (UE) nr. 1407/2013

4. Beneficiari directi/indirecti (grup tinta)

4.1 Beneficiari directi

- Societate civila
- Entitati private
- Entitati publice

4.2 Beneficiari indirecti (grup tinta):

- Membrii comunitatii

5. Tip de sprijin

- Rambursarea costurilor eligibile suportate si platite efectiv.
- Plati in avans, cu conditia constituirii unei garantii bancare sau a unei garantii echivalente corespunzatoare procentului de 100 % din valoarea avansului, in conformitate cu art. 45 (4) si art. 63 ale R. (CE) nr. 1305/2013, numai in cazul proiectelor de investitii.

6. Tipuri de actiuni eligibile si neeligibile

Sunt eligibile toate tipurile de operatiuni care sunt in concordanta cu regulile generale din Regulamentele Europene, prioritatile stabilite pentru dezvoltarea locala - LEADER si obiectivele si prioritatile stabilite in Strategia de Dezvoltare Locala.

Pentru a stabili tipurile de actiuni eligibile si neeligibile, trebuie sa se tina cont de cel putin urmatoarele: art. 65 din Reg. (UE) nr. 1303/2013; art. 69(3) din Reg. (UE) nr. 1303/2013; art. 45 din Reg. (UE) nr. 1305/2013; art. 13 din Reg. (UE) nr. 807/2014; prevederile din PNDR - cap. 8.1 si fisa tehnica a sub-masurii 19.2; aspectele privind demarcarea si complementaritatea operatiunilor; respectarea schemei de ajutor de minimis (daca este cazul).

In acest sens actiunile eligibile sunt:

- actiuni de formare profesională și de dobândire de competențe, activități demonstrative și actiuni de informare.
- cursuri de formare, ateliere de lucru și îndrumare profesională
- educatie si training pentru reprezentantii comunitatii, profesionisti si organizatii pentru dezvoltarea comunitatii;
- cursuri si seminarii de dezvoltare personala;
- seminarii de educatie civica si constientizare pe diverse teme sensibile (violenta domestica, abuzul de substante, nutritie, mediu etc;)
- vizite de studiu in tara sau in alte tari, mese rotunde, ateliere teoretice si practice.

Actiuni neeligibile:

- Cursuri de formare profesională care fac parte din programul de educație sau sisteme de învățământ secundar și superior.
- cursuri de formare profesională finanțate prin alte programe.

7. Conditii de eligibilitate

Proiectele trebuie sa contribuie la atingerea obiectivelor prevazute in SDL.

Pentru a fi eligibile, toate cheltuielile aferente implementarii proiectelor din cadrul SDL trebuie sa fie efectuate pe teritoriul GAL. Ca exceptie, pentru anumite proiecte de servicii (formare profesionala, informare, organizare evenimente), care vor fi detaliate in documentele specifice de implementare, cheltuielile pot fi eligibile si pentru actiuni realizate in afara teritoriului GAL, daca beneficiul sprijinului se adreseaza teritoriului GAL.

7.1. Cheltuieli eligibile:

a) Costurile legate de pregatirea si desfasurarea diferitelor actiuni educationale:

- a1) Onorarii si diurna pentru expertii din echipa de proiect a contractorului;
- a2) Diurne pentru cursanti (cazare si masa);
- a3) Cheltuieli de transport;
- a4) Materiale didactice si consumabile;
- a5) Achizitia si inchirierea de echipamente specifice pentru implementarea proiectului;
- a6) Inchirierea de spatii adecvate pentru desfasurarea actiunilor de educatie;
- a7) Alte cheltuieli legate de implementarea actiunilor de educatie.

b) Costurile privind diferite tipuri de actiuni de informare si difuzare de cunostinte:

- b1) Cheltuieli de transport;
- b2) Materiale informative;

b3) Alte cheltuieli legate de implementarea actiunilor de informare si difuzare de cunostinte.

7.2. Cheltuieli neeligibile

Cursurile sau activitatile de formare care intra sub incidenta programelor sau sistemelor normale de invatamant agricol si silvic de nivel secundar sau superior inclusiv cele de calificare;

Cheltuielile neeligibile generale, conform prevederilor din Cap.8.1 din PNDR sunt:

- cheltuielile cu achiziționarea de bunuri și echipamente "second hand";
- cheltuieli efectuate înainte de semnarea contractului de finanțare a proiectului cu excepția:

_ costurilor generale definite la art. 45, alin. (2) litera c) a Reg. (UE) nr. 1305/2013 care pot fi realizate înainte de depunerea cererii de finanțare;

_ cheltuielilor necesare implementării proiectelor care presupun și înființare/reconversie plantații pomicole;

_ cheltuielilor pentru activități pregătitoare aferente măsurilor care ating obiectivele art. 35 din Reg. (UE) nr. 1305/2013, care pot fi realizate după depunerea cererii de finanțare, conform art. 60(2) din Reg. (UE) nr. 1305/2013;

• cheltuieli cu achiziția mijloacelor de transport pentru uz personal și pentru transport persoane;

• cheltuieli cu investițiile ce fac obiectul dublei finanțări care vizează aceleași costuri eligibile;

• cheltuieli în conformitate cu art. 69, alin. (3) din Reg. (UE) nr. 1303/2013 și anume:

a. dobânzi debitoare, cu excepția celor referitoare la granturi acordate sub forma unei subvenții pentru dobândă sau a unei subvenții pentru comisioanele de garantare;

b. achiziționarea de terenuri construite și neconstruite, cu excepția celor prevăzute la art.19 din Reg. (UE) nr. 1305/2013;

8. Criterii de selectie

- Organismele care ofera servicii de transfer de cunostinte si servicii de informare dispun de capacitatea corespunzatoare, si anume de personal calificat si de formare periodica, pentru a indeplini cu succes aceasta sarcina.
- Solicitantul sa se incadreze in categoria beneficiarilor eligibili;
- Solicitantul nu trebuie sa fie in insolventa sau incapacitate de plata;
- Investitia sa se incadreze in tipul de sprijin prevazut prin masura;
- Investitia sa se realizeze in teritoriul LEADER

9. Sume (aplicabile) si rata sprijinului

Ponderea maxima a intensitatii sprijinului public nerambursabil din totalul cheltuielilor eligibile este de 100% - indiferent de tipul sprijinului, valoarea eligibila aferenta unui proiect va fi de maximum 200.000 de euro (suma nerambursabila).

Intensitatea sprijinului pentru masurile ce vor fi finantate prin LEADER va fi stabilita de parteneriate astfel:

- pentru operatiunile generatoare de venit cu utilitate publica -100%;
- pentru operatiunile negeneratoare de venit: 100%.

Intensitatea si valoarea sprijinului vor fi stabilite de catre fiecare parteneriat in functie de:

- obiectivele si prioritatile SDL;
 - specificul local (ex: interes colectiv, importanta strategica, accesul public la rezultatele proiectului, caracteristicile inovatoare ale proiectului la nivel local, bugetul disponibil etc.).
- Valoarea maxima a proiectelor va fi stabilita prin apelurile de selectie care vor fi lansate.

10. Indicatori de monitorizare

Domenii de interventie	Indicator de monitorizare
1A	Total cheltuiala publica realizata: 10.000 EURO
1C	Numarul total al participantilor instruiti: 60

MASURA 2

Denumirea masurii -Crearea retelelor de asistenta sociala si medicala pentru populatie si grupuri defavorizate din teritoriul GAL

CODUL Masurii - Masura M2/M7/Subm.7.2 /6B

Tipul masurii: X INVESTITII

X SERVICII

SPRIJIN FORFETAR

1. Descrierea generala a masurii, inclusiv a logicii de interventie a acesteia si a contributiei la prioritatile strategiei, la domeniile de interventie, la obiectivele transversale si a complementaritatii cu alte masuri din SDL

1.1 Justificare. Corelare cu analiza SWOT

Analiza SWOT efectuata scoate in evidenta lipsurile din domeniul social si preocupare fata de grupurile vulnerabile (varstnici, persoane cu dizabilitati, femei maltratate, copii abandonati). Masura contribuie la realizarea centrelor comunitare multifunctionale sociale si de sanatate care vor deservi nevoile legate de asistenta medicala comunitara si sociala a locuitorilor din teritoriu. Aceasta masura vizeaza satisfacerea unor nevoi ale comunitatii locale, dezvoltarea socio-economica a teritoriului, precum si crearea a noi locuri de munca. In cadrul centrelor comunitare multifunctionale de exemplu pot fi asigurate urmatoarele servicii: servicii de asistenta sociala-refugiu temporar pentru mame si copii; servicii de ingrijire medicala si asistenta sociala la domiciliu; servicii de dezvoltare si educatie timpurie; etc.

Masura va contribui la imbunatatirea calitatii vietii locuitorilor comunelor din zona prin furnizarea oportuna si prin accesibilizarea serviciilor de asistenta sociala.

Realizarea obiectivelor masurii ating la inversarea tendintelor de declin economic si social si de depopulare a zonelor rurale.

1.2 Obiectiv(e) de dezvoltare rurala

c.) obtinerea unei dezvoltari teritoriale echilibrate a economiilor si a comunitatilor rurale, inclusiv crearea si mentinerea locurilor de munca

1.3 Obiective specifice ale masurii

- a) Constituirea centrelor comunitare pentru asistenta sociala la domiciliu
- b) Depistarea persoanelor cu vulnerabilitati pentru inscrierea in retea
- c) Servicii sociale calificate la domiciliu

d) Crearea locurilor de munca

e) construirea sau modernizarea unor clădiri existente care vor deveni sedii pentru activități specifice serviciilor sociale nerezidențiale

1.4 Masura contribuie la prioritatea/prioritățile prevazute la art. 5, Reg. (UE) nr. 1305/2013
P6 - Promovarea incluziunii sociale, a reducerii saraciei și a dezvoltării economice în zonele rurale

1.5 Masura corespunde obiectivelor art. 20 din Reg (UE) nr.1305/2013 alin. 1, punctul b) investiții în crearea, îmbunătățirea și extinderea tuturor tipurilor de infrastructuri la scară mică, inclusiv investiții în domeniul energiei din surse regenerabile și al economisirii energiei; și d). investiții în crearea, îmbunătățirea sau extinderea serviciilor locale de baza destinate populației rurale, inclusiv a celor de agrement și culturale, și a infrastructurii aferente, alin.(2) Sprijinul acordat în cadrul acestei măsuri vizează exclusiv infrastructura la scară mică, astfel cum este definită de fiecare stat membru în programul său.

1.6 Masura contribuie la Domeniul de intervenție

6B încurajarea dezvoltării locale în zonele rurale

1.7 Masura contribuie la obiectivele transversale ale Reg. (UE) nr. 1305/2013:

Prin crearea rețelelor de asistență socială la domiciliu se dă posibilitatea persoanelor vârstnice și vulnerabile să aibă acces necondiționat la servicii pentru tot teritoriul GAL. Aceste servicii la domiciliu, ce vin în sprijinul persoanelor vârstnice contribuie și la protejarea mediului.

1.8 Complementaritatea cu alte măsuri din SDL

M2/M7/Subm.7.2/6B complementară cu M1/M1/Subm.1.2/1A

Oferă activități de informare și educație grupurilor vulnerabile.

1.9 Sinergia cu alte măsuri din SDL -

2. Valoarea adăugată a măsurii

Inițierea și/sau modernizarea centrelor comunitare multifuncționale de asistență comunitară și socială reprezintă o abordare complexă pentru soluționarea privind accesibilizarea serviciilor de bază pentru populația din satele izolate și greu accesibile, inclusiv pentru persoanele în vârstă și cu dizabilități. Aria de deservire a centrelor comunitare multifuncționale va acoperi mai multe UAT-uri din teritoriu, fiind un criteriu de eligibilitate. Se urmărește inițierea a cel puțin unei rețele de asistență socială la domiciliu și a unui centru (refugiu) pentru persoanele maltratate (femei, copii). Activitățile vor contribui la reducerea mortalității, a stresului în familiile cu persoane vulnerabile precum și a climatului în familie. Operațiunea va fi gestionată de către o entitate acreditată ca furnizor de servicii sociale.

3. Trimiteri la alte acte legislative

Legea nr. 215/2001 a administrației publice locale - republicată, cu modificările și completările ulterioare;

Hotărârea Guvernului nr. 26/2000 cu privire la asociații și fundații, cu modificările și completările ulterioare;

Legea asistenței sociale nr. 292 din 2011

Legea nr. 219 din 23 iulie 2015 privind economia socială

Reg. (UE) nr. 1303/2013, Reg. (UE) nr. 1305/2013 (art. 20, art. 35), Reg. (UE) nr. 807/2014, Reg. (UE) nr. 1407/2013

4. Beneficiari directi/indirecti (grup tinta)

4.1 Beneficiari directi

Entitati publice

- autoritati publice locale si asociatiile acestora

Entitati private

- ONG-uri definite conform legislatiei in vigoare
- GAL-ul

Accreditate ca furnizor de servicii sociale

4.2 Beneficiari indirecti (grup tinta):

- populatia locala
-

5. Tip de sprijin

- Rambursarea costurilor eligibile suportate si platite efectiv

Plati in avans, cu conditia constituirii unei garantii bancare sau a unei garantii echivalente corespunzatoare procentului de 100 % din valoarea avansului, in conformitate cu art. 45 (4) si art. 63 ale R. (CE) nr. 1305/2014.

6. Tipuri de actiuni eligibile si neeligibile

Sunt eligibile toate tipurile de operatiuni care sunt in concordanta cu regulile generale din Regulamentele Europene, prioritatile stabilite pentru dezvoltarea locala - LEADER si obiectivele si prioritatile stabilite in Strategia de Dezvoltare Locala.

In acest sens actiunile eligibile sunt:

-

Servicii sociale fara cazare conform nomenclatorului de servicii sociale, HG867/2015 .

Investitii necesare atingerii obiectivelor propuse.

7. Conditii de eligibilitate

- Solicitantul sa se incadreze in categoria beneficiarilor eligibili, sa prezinte documentul de acreditare ca furnizor de servicii sociale.
- Solicitantul nu trebuie sa fie in insolventa sau incapacitate de plata;
- Solicitantul se angajeaza sa asigure intretinerea/mentenanta investitiei pe o perioada de minim 5 ani, de la ultima plata;
- Investitia sa se incadreze in tipul de sprijin prevazut prin masura;
- Investitia trebuie sa fie in corelare cu strategia de dezvoltarea locala si/sau judeteana aprobata;
- Investitia sa se realizeze in teritoriul LEADER GAL si sa deserveasca mai multe UAT-uri din teritoriu;

7.1. Cheltuieli eligibile:

- toate cheltuielile legale necesare atingerii obiectivelor masurii

7.2. Cheltuieli neeligibile

Cheltuielile neeligibile generale, conform prevederilor din Cap.8.1 din PNDR sunt:

- cheltuielile cu achiziționarea de bunuri și echipamente "second hand";
- cheltuieli efectuate înainte de semnarea contractului de finanțare a proiectului cu excepția:

- costurilor generale definite la art. 45, alin. (2) litera c) a Reg. (UE) nr. 1305/2013 care pot fi realizate înainte de depunerea cererii de finanțare;
- cheltuielilor necesare implementării proiectelor care presupun și înființare/reconversie plantații pomicole;
- _ cheltuielilor pentru activități pregătitoare aferente măsurilor care ating obiectivele art. 35 din Reg. (UE) nr. 1305/2013, care pot fi realizate după depunerea cererii de finanțare, conform art. 60(2) din Reg. (UE) nr. 1305/2013;
- cheltuieli cu achiziția mijloacelor de transport pentru uz personal și pentru transport persoane;
- cheltuieli cu investițiile ce fac obiectul dublei finanțări care vizează aceleași costuri eligibile;
- cheltuieli în conformitate cu art. 69, alin. (3) din Reg. (UE) nr. 1303/2013 și anume:
 - a. dobânzi debitoare, cu excepția celor referitoare la granturi acordate sub forma unei subvenții pentru dobândă sau a unei subvenții pentru comisioanele de garantare;
 - b. achiziționarea de terenuri construite și neconstruite, cu excepția celor prevăzute la art.19 din Reg. (UE) nr. 1305/2013;

8. Criterii de selectie

- Experienta relevanta in domeniu
- Constituirea de parteneriate
- Crearea de noi locuri de munca cu norma intrega
- Solicitantii care nu au primit anterior sprijin comunitar pentru o investitie similara in teritoriul GAL
 - Numarul persoanelor asistate

9. Sume (aplicabile) si rata sprijinului

La stabilirea cuantumului sprijinului am avut in vedere aspectul daca un proiect deservește mai multe UAT-uri (cel puțin 3 UAT-uri) din teritoriu, beneficiarul poate obtine plafonul maxim al ajutorului public nerambursabil

Intensitatea sprijinului va fi de:

- 100% pentru investitii negeneratoare de venit
- 100% pentru investitii generatoare de venit cu utilitate publica
- 90% pentru investitii generatoare de venit pentru cheltuielile eligibile din proiect.

Valoarea maxima a proiectelor va fi stabilita prin apelurile de selectie care vor fi lansate.

10. Indicatori de monitorizare

Domenii de interventie	Indicator de monitorizare
1A	Total cheltuiala publica realizata: 45.562 EURO
6A	Locuri de munca create: 2
6B	Populatie neta care beneficiaza de servicii/infrastructuri imbunatatite: 50

MASURA 3

Denumirea masurii - Sprijin pentru servicii suport adresate populatiei, și agenților economici și activități inovative

CODUL Masurii - Masura M3/M6/Subm. 6.2/6A

Tipul masurii: **INVESTIȚII**

SERVICII

x SPRIJIN FORFETAR

1. Descrierea generala a masurii, inclusiv a logicii de interventie a acesteia si a contributiei la prioritatile strategiei, la domeniile de interventie, la obiectivele transversale si a complementaritatii cu alte masuri din SDL

1.1 Justificare. Corelare cu analiza SWOT

Această masura contribuie la înființarea de întreprinderi noi non-agricole, la diversificarea activităților întreprinderilor existente în domeniul non -agricol de pe teritoriul GAL RTF prin susținerea financiară acordată . e . Aceasta masura vizează satisfacerea unor nevoi ale comunitatii locale, dezvoltarea socio-economica a teritoriului, precum si crearea a noi locuri de munca.

Masura va contribui la imbunatatirea calitatii vietii locuitorilor comunelor din zona. Realizarea obiectivelor masurii conduc la diminuarea tendintelor de declin economic si social si de depopulare a zonelor rurale. *Se urmareste* dezvoltarea unor instrumente viabile si inovatoare care sa asigure o abordare integrata a activităților și serviciilor oferite populatiei din teritoriul GAL, ca modalitate a cresterii oportunitatilor de ocupare.

1.2 Obiectiv(e) de dezvoltare rurala

Art.4, litc.) din Reg.(UE) nr. 1305/2013: obtinerea unei dezvoltari teritoriale echilibrate a economiilor si a comunitatilor rurale, inclusiv crearea si mentinerea locurilor de munca

1.3 Obiective specifice ale masurii

- diversificarea economiei rurale, dezvoltarea economică a zonei;
- asigurarea serviciilor suport pentru populație și producători locali;
- sprijin pentru activități inovative în sprijinul turismului și sănătății populației.

1.4 Masura contribuie la prioritatea/prioritatile prevazute la art. 5, Reg. (UE) nr. 1305/2013

- P6 Promovarea incluziunii sociale, a reducerii saraciei si a dezvoltarii economice in zonele rurale

1.5 Masura corespunde obiectivelor art. 19 : Dezvoltarea exploatatiiilor si a intreprinderilor alineatul 1 litera a, punctul ii): activitati neagricole in zone rurale

1.6 Masura contribuie la Domeniul de interventie

- 6A Facilitarea diversificării, a înființării și a dezvoltării de întreprinderi mici, precum și crearea de locuri de muncă

1.7 Masura contribuie la obiectivele transversale ale Reg. (UE) nr. 1305/2013:

Caracterul inovativ al masurii deriva din urmatoarele:

- promovarea activităților inovative în teritoriul GAL RTF. Proiectele selectate vor contribui la stimularea inovării prin activități economice nou înființate.

1.8 Complementaritatea cu alte masuri din SDL

M3/M6/Subm.6.2/6A este complementara cu M1/M1/Subm.1.2/1A; cu M2/M7/Subm.7.2/6B; cu M8/M16/Subm.16.4.1/Art. 4-5/3A; cu M5/M7/sM 7.5/6B și M11/M6/sM 6.2/6A.

1.9 Sinergia cu alte masuri din SDL

M3/M6/Subm.6.2/6A sinergica cu M6/M7/Subm.7.6/6B; cu M7/M16/Subm.16.2/1A; cu M9/M16/Subm.16.4.2/3A; si cu M10/M16/Subm.16.5/4A

Conduc impreuna la dezvoltarea economica a teritoriului GAL

2.Valoarea adaugata a masurii

Activitățile finanțate prin măsură conduc la atingerea obiectivelor specifice, aducând astfel plusvaloare zonei prin asigurarea condițiilor dezvoltării economice a zonei.

3.Trimiteri la alte acte legislative

Reg. (UE) nr. 1303/2013, Reg. (UE) nr. 1305/2013 (art. 19), Reg. (UE) nr. 807/2014, Reg. (UE) nr. 1407/2013

4.Beneficiari directi/indirecti (grup tinta)

4.1 Beneficiari directi

Fermieri sau membrii unei gospodării agricole, care își diversifică activitatea prin practicarea unor activități neagricole, precum și microîntreprinderile, întreprinderile mici și persoanele fizice din zone rurale (Start-up) - art 19. alin. 1, litera a, punctul ii:

- Micro-întreprinderi și întreprinderi mici existente din spațiul rural, care își propun activități neagricole, pe care nu le-au mai efectuat până la data aplicării pentru sprijin;
- Micro-întreprinderi și întreprinderi mici noi, înființate în anul depunerii aplicației de finanțare sau cu o vechime de maxim 3 ani fiscali, care nu au desfășurat activități până în momentul depunerii acesteia.
- Persoanele fizice - fermieri sau membrii unei gospodării agricole care își propun activități neagricole, cu excepția persoanelor fizice neautorizate

4.2 Beneficiari indirecti (grup tinta):

- populația locală;
Întreprinderile ;
Turiștii.
- .

5. Tip de sprijin

- Sprijinul va fi acordat sub formă de **sumă forfetară** pentru finanțarea înființării de noi activități neagricole în teritoriul LEADER pe baza unui plan de afaceri.
- Cerințe minime:
 - Planul de afaceri nu poate cuprinde alte acțiuni, în afara celor specifice prezentei măsuri.
 - Acordarea celei de-a doua tranșe de plată este condiționată de implementarea corectă a obiectivelor stabilite prin Planul de Afaceri.
 - În cazul nerespectării planului de afaceri, se recuperează sprijinul acordat, proportional cu obiectivele nerealizate.
 - Implementarea planului de afaceri trebuie să înceapă în termen de nouă luni de la data deciziei de acordare a ajutorului.

6. Tipuri de actiuni eligibile si neeligibile

Sunt eligibile toate tipurile de operatiuni care sunt in concordanta cu regulile generale din Regulamentele Europene, prioritatile stabilite pentru dezvoltarea locala - LEADER si obiectivele si prioritatile stabilite in Strategia de Dezvoltare Locala a GAL RTF.

Acțiunile eligibile trebuie să se regăsească în Lista codurilor CAEN eligibile, anexă la Ghidul solicitantului pentru apelul de selecție aprobat.

Nu sunt eligibile activitățile agricole.

7. Conditii de eligibilitate

- Solicitantul sa se incadreze in categoria beneficiarilor eligibili;
- Solicitantul trebuie să aibă sediul social și, după caz, punct de lucru pe teritoriul GAL RTF;
- Solicitantul nu trebuie sa fie in insolventa sau incapacitate de plata;
- Solicitantul se angajeaza sa asigure intretinerea/mentenanta investitiei pe o perioada de minimum 3 ani, de la ultima plata;
- Investitia sa se incadreze in tipul de sprijin prevazut prin masura;
- Investitia sa se realizeze in teritoriul LEADER GAL RTF;

7.1. Cheltuieli eligibile:

- toate cheltuielile legale necesare realizării Planului de afaceri

7.2. Cheltuieli neeligibile

Cheltuielile neeligibile generale, conform prevederilor din Cap.8.1 din PNDR sunt:

- cheltuielile cu achiziționarea de bunuri și echipamente "second hand";
- cheltuieli efectuate înainte de semnarea contractului de finanțare a proiectului cu excepția:
 - costurilor generale definite la art. 45, alin. (2) litera c) a Reg. (UE) nr. 1305/2013 care pot fi realizate înainte de depunerea cererii de finanțare;
 - cheltuielilor necesare implementării proiectelor care presupun și înființare/reconversie plantații pomicole;
 - _ cheltuielilor pentru activități pregătitoare aferente măsurilor care ating obiectivele art. 35 din Reg. (UE) nr. 1305/2013, care pot fi realizate după depunerea cererii de finanțare, conform art. 60(2) din Reg. (UE) nr. 1305/2013;
 - cheltuieli cu achiziția mijloacelor de transport pentru uz personal și pentru transport persoane;
 - cheltuieli cu investițiile ce fac obiectul dublei finanțări care vizează aceleași costuri eligibile;
 - cheltuieli în conformitate cu art. 69, alin. (3) din Reg. (UE) nr. 1303/2013 și anume:
 - a. dobânzi debitoare, cu excepția celor referitoare la granturi acordate sub forma unei subvenții pentru dobândă sau a unei subvenții pentru comisioanele de garantare;
 - b. achiziționarea de terenuri construite și neconstruite, cu excepția celor prevăzute la art.19 din Reg. (UE) nr. 1305/2013;
 - cheltuieli aferente activităților agricole

8. Criterii de selectie

- Criteriile de selecție vor fi detaliate suplimentar în ghidul solicitantului și vor respecta prevederile art. 49 al Reg. (UE) nr. 1305/2013 în ceea ce privește tratamentul egal al solicitanților, o mai bună utilizare a resurselor financiare și direcționarea măsurilor în conformitate cu prioritățile Uniunii în materie de dezvoltare rurală.
- Criteriile de selecție vor avea în vedere următoarele principii:
 1. Principiul inovării , acordându-se prioritate activităților noi de pe raza GAL RTF;
 2. Principiul creării locurilor de muncă
 3. Principiul promovării femeilor și tinerilor în mediul de afaceri
 4. Principiul interesului solicitanților, reflectat în operativitatea depunerii cererilor de finanțare

9. Sume (aplicabile) și rata sprijinului

Cuantumul sprijinului este de maxim 50.000 euro/proiect pentru FEADR

Cuantumul sprijinului maxim este de 65.293,03 euro/proiect, pentru EURI.

Sprijinul se va acorda în 2 rate pe o perioadă de maximum 3 ani, astfel:

- 90% din cuantumul sprijinului la semnarea deciziei de finanțare;
- 10% în cuantumul sprijinului se va acorda cu condiția implementării corecte a planului de afaceri.
- Operațiunile se supun regulii de minimis

Dosarul cererii de plată pentru a doua tranșă se depune după îndeplinirea obiectivelor propuse de beneficiar în planul de afaceri.

10. Indicatori de monitorizare FEADR și EURI

Domenii de interventie	Indicator de monitorizare
1A	Total cheltuielă publică realizată: 635.000 euro <u>735.000 euro</u> FEADR
1A	- Cheltuieli publice totale EURI - 65.293,03 euro
6A	Locuri de munca create: 2
6B	Populatia neta care beneficiaza de servicii/infrastructuri imbunatatite: 210

MASURA 4

Denumirea masurii - Servicii de baza și reinnoirea satelor

CODUL Masurii - Masura M4/M7/Subm.7.4.2/6B

Tipul masurii: X INVESTITII
 SERVICII
 SPRIJIN FORFETAR

1. Descrierea generala a masurii, inclusiv a logicii de interventie a acesteia si a contributiei la prioritatile strategiei, la domeniile de interventie, la obiectivele transversale si a complementaritatii cu alte masuri din SDL

1.1 Justificare. Corelare cu analiza SWOT

In analiza facuta in teritoriu, apoi prin transpunerea in SWOT se observa lipsa unor servicii de baza pentru populatia din teritoriu fapt ce se urmareste a se realiza prin masura sus mentionata. Masura va contribui la imbunatatirea sau extinderea serviciilor locale de baza destinate populatiei rurale, imbunatatirea serviciilor publice, inclusiv a celor de agrement si culturale si a infrastructurii aferente; imbunatatirea infrastructurii la scara mica (inclusiv investitii in domeniul energiei din surse regenerabile si al economisirii energiei). Masura vizeaza satisfacerea unor nevoi ale comunitatii locale, dezvoltarea socio-economica a teritoriului, precum si crearea unor noi locuri de munca.

Dezvoltarea socio-economica a spatiului rural este indispensabil legata de existenta unei infrastructuri rurale, existenta si accesibilitatea serviciilor de baza. Imbunatatirea si dezvoltarea infrastructurii de baza reprezinta o cerinta esentiala pentru crestrea calitatii vietii si care conduce la inversarea tendintelor de declin economic si social.

1.2 Obiectiv(e) de dezvoltare rurala

c.) obtinerea unei dezvoltari teritoriale echilibrate a economiei comunitatii rurale

1.2 Obiective specifice ale masurii

- imbunatatirea conditiilor de viata a locuitorilor prin amenajarea spatiilor publice locale (de ex. parcuri, terenuri de joc, pietele de valorificare a produselor locale, etc.);
- imbunatatirea serviciilor publice locale prin dotarea lor cu echipamente necesare;
- imbunatatirea sigurantei publice prin infiintarea si/sau modernizarea retelelor de iluminat public si prin instalarea sistemelor de supraveghere;
- imbunatatirea infrastructurii de agrement si turistic de uz public;

1.3 Masura contribuie la prioritatea/prioritatile prevazute la art. 5, Reg. (UE) nr. 1305/2013 P6 Promovarea incluziunii sociale, a reducerii saraciei si a dezvoltarii economice in zonele rurale

1.4 Masura corespunde obiectivelor

art. 20 , alin. 1, punctul d.Reg (UE) nr.1305/2013- investitii in crearea, imbunatatirea sau extinderea serviciilor locale de baza destinate populatiei rurale, inclusiv a celor de agrement si culturale, si a infrastructurii aferente, alin. (2) Sprijinul acordat in cadrul acestei masuri vizeaza exclusiv infrastructura la scara mica, astfel cum este definita de fiecare stat membru in programul sau

1.5 Masura contribuie la Domeniul de interventie

- DI 6B Incurajarea dezvoltarii locale in zonele rurale

1.6 Masura contribuie la obiectivele transversale ale Reg. (UE) nr. 1305/201

Masura contribuie la inovare si protectia mediului

Proiectele selectate vor contribui la stimularea inovarii in UAT prin activitatile economice nou infiintate, prin contributia adusa la dezvoltarea resurselor umane, prin crearea de locuri de munca si combaterea saraciei. Toate investitiile realizate in cadrul acestei masuri vor fi din categoria celor „prietenose cu mediul” fiind selectate cu prioritate proiectele care adopta solutii de obtinere a energiei din surse regenerabile.

1.7 Complementaritatea cu alte masuri din SDL

1.8 Sinergia cu alte masuri din SDL

2. Valoarea adaugata a masurii

La proiectarea investitiilor cu constructii se impune luarea in considerare a caracteristicilor arhitecturale, de structura urbanistica si de peisaj. Pentru indeplinirea acestui criteriu de eligibilitate, beneficiarii proiectelor vor solicita consultanta gratuita oferita de Comitetul de Consultanta Arhitecturala desemnat si contractat de GAL. Se pune un mare accent la eficientizarea energetica a investitiilor prin utilizarea energiei regenerabile, acesta fiind un criteriu de selectie. In cazul dotarilor cu echipamente necesare locuitorilor se vor imbunatati serviciile publice, va afecta siguranta acestora si protectie a mediului.

Proiectele care au un impact micro-regional vor primi punctaj mai mare si beneficiarul poate obtine plafonul maxim al ajutorului public nerambursabil.

3. Trimiteri la alte acte legislative

Regulamentul nr. 1305/2013 cu modificarile si completarile ulterioare;

Regulamentul nr. 1303/2013 cu modificarile si completarile ulterioare;

Regulamentul nr. 1407/2013 cu modificarile si completarile ulterioare;

Regulamentul nr. 807/2014 cu modificarile si completarile ulterioare;

Regulamentul Parlamentului European si al Consiliului (UE) nr. 178/2002 din 28 ianuarie 2002 care stabileste principiile generale si cerintele legii alimentelor, Autoritatea Europeana pentru Siguranta Alimentelor si procedurile privind siguranta alimentelor R (UE) nr. 852/2004 al Parlamentului European si al Consiliului din 29 aprilie 2004 privind igiena produselor alimentare;

Legea nr. 215/2001

4. Beneficiari directi/indirecti (grup tinta)

4.1 Beneficiari directi

- autoritati publice locale si asociatiile acestora (ADI-uri)

4.2 Beneficiari indirecti (grup tinta):

- populatia locala
- intreprinderile infiintate si/sau dezvoltate in teritoriu
- ONG-uri din teritoriu

5. Tip de sprijin

- Rambursarea costurilor eligibile suportate si platite efectiv
- Plati in avans, cu conditia constituirii unei garantii bancare sau a unei garantii echivalente corespunzatoare procentului de 100% din valoarea avansului, in conformitate cu art. 45 (4) si art. 63 ale R. (CE) nr. 1305/2014.

6. Tipuri de actiuni eligibile si neeligibile

• Sunt eligibile toate tipurile de operatiuni care sunt in concordanta cu regulile generale din Regulamentele Europene, prioritatile stabilite pentru dezvoltarea locala - LEADER si obiectivele si prioritatile stabilite in Strategia de Dezvoltare Locala.

In acest sens actiunile eligibile sunt:

- Infiintarea, modernizarea si/sau dotarea infrastructurii de baza

7. Conditii de eligibilitate

- Solicitantul sa se incadreze in categoria beneficiarilor eligibili;
- Solicitantul nu trebuie sa fie in insolventa sau in incapacitate de plata;

- Solicitantul se angajeaza sa asigure intretinerea/mentenanta investitiei pe o perioada de minim 5 ani, de la ultima plata;
- Investitia sa se incadreze in tipul de sprijin prevazut prin masura;
- Investitia trebuie sa fie in corelare cu strategia de dezvoltarea locala si/sau judeteana aprobata;
- Investitia sa se realizeze in teritoriul LEADER;
- Consultarea prealabila a beneficiarilor de proiecte inca de la inceperea elaborarii proiectelor cu Comitetul arhitectilor desemnati si contractati de GAL cu scopul luarii in considerare a caracteristicilor arhitecturale, de structura urbanistica si de peisaj.

7.1. Cheltuieli eligibile:

- toate cheltuielile legale necesare atingerii obiectivelor masurii

7.2. Cheltuieli neeligibile

Cheltuielile neeligibile generale, conform prevederilor din Cap.8.1 din PNDR sunt:

- cheltuielile cu achiziționarea de bunuri și echipamente "second hand";
- cheltuieli efectuate înainte de semnarea contractului de finanțare a proiectului cu excepția:
- costurilor generale definite la art. 45, alin. (2) litera c) a Reg. (UE) nr. 1305/2013 care pot fi realizate înainte de depunerea cererii de finanțare;
- cheltuielilor necesare implementării proiectelor care presupun și înființare/reconversie plantații pomicole;
- _ cheltuielilor pentru activități pregătitoare aferente măsurilor care ating obiectivele art. 35 din Reg. (UE) nr. 1305/2013, care pot fi realizate după depunerea cererii de finanțare, conform art. 60(2) din Reg. (UE) nr. 1305/2013;
- cheltuieli cu achiziția mijloacelor de transport pentru uz personal și pentru transport persoane;
- cheltuieli cu investițiile ce fac obiectul dublei finanțări care vizează aceleași costuri eligibile;
- cheltuieli în conformitate cu art. 69, alin. (3) din Reg. (UE) nr. 1303/2013 și anume:
 - a. dobânzi debitoare, cu excepția celor referitoare la granturi acordate sub forma unei subvenții pentru dobândă sau a unei subvenții pentru comisioanele de garantare;
 - b. achiziționarea de terenuri construite și neconstruite, cu excepția celor prevăzute la art.19 din Reg. (UE) nr. 1305/2013;

8. Criterii de selectie

- Proiecte care deserveșc mai multe UAT
- Proiecte cu impact micro-regional;
- Exploatarea resurselor de energie regenerabila;
- Crearea de noi locuri de munca cu norma intreașa;
- Solicitantii care nu au primit anterior sprijin comunitar pentru o investitie similara;

9. Sume (aplicabile) si rata sprijinului

La stabilirea cuantumului sprijinului am avut in vedere aspectul daca un proiect deserveșc mai multe UAT-uri (cel puțin 3 UAT-uri) din teritoriu, beneficiarul poate obtine plafonul maxim al ajutorului public nerambursabil.

Intensitatea sprijinului va fi de:

- 100% pentru investitii negeneratoare de venit

- 100% pentru investitii generatoare de venit cu utilitate publica
- Valoarea maxima a proiectelor va fi stabilita prin apelurile de selectie care vor fi lansate.

10. Indicatori de monitorizare

Domenii de interventie	Indicator de monitorizare
1A	Cheltuieli publice totale: 288.213,55 euro
6B	Populatia neta care beneficiaza de servicii/infrastructuri imbunatatite: 7.000

MASURA 5

Denumirea masurii -Sprijin pentru constituirea retelelor de turism si investitii in infrastructura de agrement, in informarea turistilor si in infrastructura turistica la scara mica
Populatia neta care beneficiaza de servicii/infrastructuri imbunatatite: 7.000

CODUL Masurii - Masura M5/M7/Subm.7.5/6B

Tipul masurii: X INVESTITII

X SERVICII

SPRIJIN FORFETAR

1. Descrierea generala a masurii, inclusiv a logicii de interventie a acesteia si a contributiei la prioritatile strategiei, la domeniile de interventie, la obiectivele transversale si a complementaritatii cu alte masuri din SDL

1.1 Justificare. Corelare cu analiza SWOT

Din analiza SWOT efectuata in teritoriu se constata discrepanta dintre potentialul turistic al zonei (situri si rezervatii naturale, monumente istorice, traditii si obiceiuri populare bine conservate, peisaje mirifice, etc.) si infrastructura aproape inexistentă, pornind de la spatiile de cazare sau campare, la posibilitatile de alimentatie publica si nu in ultimul rand la existent unora trasee turistice bine definite si semnalizate corespunzator. Potentialul turistic este insuficient cercetat si promovat prin activitati specifice. Nu exista suficiente posibilitati de petrecere activa a timpului pentru turistii care ajung in zona, ceea ce duce la o rata mica de revenire si la o durata scurta a sejururilor in zona. Microregiunea are un potential turistic ridicat, 3 comune din cele sapte ce fac parte in microregiune, sunt incluse in Lista comunelor cu potential turistic ridicat (Parau, Sercaia si Sinca Noua). Cu toate acestea, turismul la nivelul microregiunii este la un nivel nesatisfacator. Infrastructura turistica si serviciile turistice suport si de agrement sunt insuficient dezvoltate, iar promovarea turistica a zonei este deficitara. Infrastructura de agrement este insuficienta pentru populatia si potentialul turistic de dezvoltare al zonei.

1.2 Obiectiv(e) de dezvoltare rurala

(c) obtinerea unei dezvoltari teritoriale echilibrate a economiilor si comunitatilor rurale, inclusiv crearea si mentinerea de locuri de munca

1.3 Obiective specifice ale masurii

Sprijinirea infiintarii de retele de turism si structuri de primire in scopul:

- a) Valorificarii in scop turistic a potentialului natural si antropic al zonei

- b) Dezvoltarii de noi produse turistice inovative bazate pe tehnologii ce folosesc energie verde, TIC si resurse locale
- c) Cooperarii intre operatori din turism in scopul dezvoltarii armonioase a infrastructurii turistice
- d) Cooperarea in vederea realizarii in parteneriat cu autoritatile locale si proprietarii de terenuri a unor infrastructuri comune de petrecere a timpului pentru turisti ajunsi in zona (trasee tematice)
- e) Cooperarea in vederea promovarii in mediile online, realizarii de materiale promotionale si de promovare, participarii la targuri si expozitii de specific
- f) Multiplicarea rezultatelor proiectelor implementate de un GO si la alti beneficiari

1.4 Masura contribuie la prioritatea/prioritatile prevazute la art. 5, Reg. (UE) nr. 1305/2013 P6 Promovarea incluziunii sociale, a reducerii saraciei si a dezvoltarii economice in zonele rurale

1.5 Masura corespunde obiectivelor art.20 Reg (UE) nr.1305/2013 alin.(1) lit(e) -investitii de uz public in infrastructura de agrement, in informarea turistilor si in infrastructura la scara mica; alin. (2) Sprijinul acordat in cadrul acestei masuri vizeaza exclusiv infrastructura la scara mica, astfel cum este definita de fiecare stat membru in programul sau.

1.6 Masura contribuie la Domeniul de interventie

- DI 6B Incurajarea dezvoltarii locale in zonele rurale

1.7 Masura contribuie la obiectivele transversale ale Reg. (UE) nr. 1305/2013:

- Sprijinirea activitatilor organizatiilor din sectorul turism, servicii turistice, programe turistice au caracter inovativ, aduce un impact economic, social si cultural in teritoriu precum si protectia mediului.

Prin activitatile propuse spre finantare masura contribuie la consolidarea identitatii si a profilului local atat social cat si cultural.

- La aceasta masura inovatia este reprezentata de legatura intre zonele turistice, programele propuse turistilor care trebuie sa includa si patrimoniul cultural al zonei.

- stimularea activitatilor de turism rural, sprijina si conservarea patrimoniului local, a mestesugurilor, a prelucrarilor primare prin metode traditionale si a traditiilor, duc la sporirea calitatii vietii in zonele LEADER, dezvoltarea produselor locale si crearea de locuri de munca. Proiectele sprijinite la nivelul strategiilor de dezvoltare locala au un impact pozitiv asupra obiectivelor FEADR.

- Schimbarea functiei cladirilor, ca de exemplu casa in casa muzeu, sura pentru alte activitati turistice si agrement puse la dispozitia turistilor

- Realizarea unor trasee de patrimoniu (turism cultural) axate pe promovarea operelor de valoare si a unor personalitati reprezentative zonelor;

1.8 Complementaritatea cu alte masuri din SDL

M5/M7/Subm.7.5/6B complementara cu M1/M1/Subm.1.2/1A

Combina aspecte ale invatarii pe tot parcursul vietii cu activitatile turistice si de agrement.

1.9 Sinergia cu alte masuri din SDL

M5/M7/Subm.7.5/6B sinergica cu M6/M7/Subm.7.6/6B; cu M7/M16/Subm.16.2/1A; cu M8/M16/Subm.16.4.1/Art. 4-5/3A; cu M9/M16/Subm.16.4.2/3A; cu M10/M16/Subm.16.5/4A, cu M11/M6/Subm.6.2/6AConduc impreuna la dezvoltarea economica a teritoriului GAL.

2. Valoarea adaugata a masurii

Masura contribuie la:

- stimularea colaborarii intre actorii locali pentru realizarea in comun sau individual a unor servicii turistice inovative organizate in teritoriul GAL, ca solutii ale problemelor existente
- dezvoltarea resurselor umane si utilizarea de know-how;
- pastrarea si crearea de noi locuri de munca;
- incurajarea colaborarii prin sustinerea formelor asociative (asociatii care isi au sediul in teritoriul GAL)

In concluzie valoarea adaugata este generata de caracterul inovator (solutii inovatoare ale problemelor existente) al interventiei precum si de impactul generat de acestea la nivelul teritoriului.

Proiectele finantate prin aceasta masura vor aduce plusvaloare teritoriului/comunitatii locale si relevanta masurii in cadrul SDL.

3. Trimiteri la alte acte legislative

Regulamentul nr. 1305/2013 cu modificarile si completarile ulterioare;

Regulamentul nr. 1303/2013 cu modificarile si completarile ulterioare;

Regulamentul nr. 1407/2013 cu modificarile si completarile ulterioare;

Regulamentul nr. 807/2014 cu modificarile si completarile ulterioare;

4. Beneficiari directi/indirecti (grup tinta)

4.1 Beneficiari directi

Orice entitate juridica privata sau publica legal constituita, care face parte din teritoriul GAL

4.2 Beneficiari indirecti (grup tinta):

- populatia locala prin creare locuri de munca
- turistii care viziteaza zona
- intreprinderi si societati comerciale din domeniul turismului si alimentatiei publice
- administratiile publice locale prin incasarile bugetare

5. Tip de sprijin

Rambursarea costurilor eligibile suportate si platite efectiv

Plati in avans, cu conditia constituirii unei garantii bancare sau a unei garantii echivalente corespunzatoare procentului de 100% din valoarea avansului, in conformitate cu art. 45 (4) si art. 63 ale R. (CE) nr. 1305/2014.

6. Tipuri de actiuni eligibile si neeligibile

Sunt eligibile toate tipurile de operatiuni care sunt in concordanta cu regulile generale din Regulamentele Europene, prioritatile stabilite pentru dezvoltarea locala - LEADER si obiectivele si prioritatile stabilite in Strategia de Dezvoltare Locala.

In acest sens actiunile eligibile sunt:

Realizarea de actiuni materiale si imateriale in scopul implementarii unor proiecte de interes turistic local:

-realizare trasee de patrimoniu

-

-trasee turistice tematice cu marcarea si infrastructura adecvata

-investitii materiale si imateriale necesare atingerii obiectivelor masurii(site-uri interactive, panouri informative, etc.)

-

-promovare turistica

7. Conditii de eligibilitate

Solicitantul trebuie sa se incadreze in categoria beneficiarilor eligibili;
Solicitantul trebuie sa prezinte un plan de afaceri din care sa rezulte necesitatea si importanta actiunilor pentru comunitate

7.1. Cheltuieli eligibile:

- toate cheltuielile legale necesare atingerii obiectivelor masurii

7.2. Cheltuieli neeligibile

Cheltuielile neeligibile generale, conform prevederilor din Cap.8.1 din PNDR sunt:

- cheltuielile cu achiziționarea de bunuri și echipamente "second hand";
- cheltuieli efectuate înainte de semnarea contractului de finanțare a proiectului cu excepția:
 - costurilor generale definite la art. 45, alin. (2) litera c) a Reg. (UE) nr. 1305/2013 care pot fi realizate înainte de depunerea cererii de finanțare;
 - cheltuielilor necesare implementării proiectelor care presupun și înființare/reconversie plantații pomicole;
 - _ cheltuielilor pentru activități pregătitoare aferente măsurilor care ating obiectivele art. 35 din Reg. (UE) nr. 1305/2013, care pot fi realizate după depunerea cererii de finanțare, conform art. 60(2) din Reg. (UE) nr. 1305/2013;
- cheltuieli cu achiziția mijloacelor de transport pentru uz personal și pentru transport persoane;
- cheltuieli cu investițiile ce fac obiectul dublei finanțări care vizează aceleași costuri eligibile;
- cheltuieli în conformitate cu art. 69, alin. (3) din Reg. (UE) nr. 1303/2013 și anume:
 - a. dobânzi debitoare, cu excepția celor referitoare la granturi acordate sub forma unei subvenții pentru dobândă sau a unei subvenții pentru comisioanele de garantare;
 - b. achiziționarea de terenuri construite și neconstruite, cu excepția celor prevăzute la art.19 din Reg. (UE) nr. 1305/2013;

8. Criterii de selectie

-relevanta proiectului pentru specificul local

-numarul de beneficiari indirecti care vor beneficia de proiect

Criteriile de selectie vor fi detaliate suplimentar in ghidul solicitantului si vor respecta prevederile art. 49 al Reg. (UE) nr. 1305/2013 în ceea ce priveste tratamentul egal al solicitantilor, o mai buna utilizare a resurselor financiare si directionarea masurilor in conformitate cu prioritatile Uniunii in materie de dezvoltare rurala.

9. Sume (aplicabile) si rata sprijinului

Intensitatea sprijinului va fi:

- pentru operatiunile generatoare de venit: 90%;
- pentru operatiunile negeneratoare de venit: 100%.

Valoarea maxima a proiectelor va fi stabilita prin apelurile de selectie care vor fi lansate.

10. Indicatori de monitorizare

Domenii de interventie	Indicator de monitorizare
1A	Total cheltuiala publica realizata: 175.000EURO

6A	Numarul de locuri de munca create: 0
6B	Populatie neta care beneficiaza de servicii/infrastructuri imbunatatite: 2.000

MASURA 6

Denumirea masurii - Sprijin pentru studii/investitii asociate cu intretinerea, refacerea, protejarea si modernizarea patrimoniului cultural si natural al satelor

CODUL Masurii - Masura M6/M7/Subm.7.6/6B

Tipul masurii: X INVESTITII

X SERVICII

SPRIJIN FORFETAR

1.Descrierea generala a masurii, inclusiv a logicii de interventie a acesteia si a contributiei la prioritatile strategiei, la domeniile de interventie, la obiectivele transversale si a complementaritatii cu alte masuri din SDL

1.1 Justificare. Corelare cu analiza SWOT

Din analiza SWOT reiese nivelul scazut de integrare socio-culturala; pierderea traditiilor autentice din cauza migratiei populatiei, impactului audio-vizualului si a comunicarii insuficiente intre generatii. De asemenea se evidentiaza lipsa unor centre culturale multifunctionale precum si lipsa de preocupare pentru promovarea, cunoasterea istoriei si valorilor locale alaturi de scaderea interesului populatiei fata de evenimentele culturale autentice. Lipsa unor cluburi culturale pentru tineri, femei sau persoane in varsta pentru completarea educatiei culturale, civice este de asemenea un punct slab al mediului socio-cultural al teritoriului.

- consolidarea creativitatii si inovatiei, inclusiv a antreprenoriatului;
- extinderea posibilitatilor de derulare a diferitelor activitati artistice si culturale;
- aprofundarea intelegerii diversitatii culturale si consolidarea dialogului intercultural, incluzand culturile minoritatilor;

1.2 Obiectiv(e) de dezvoltare rurala

(c) obtinerea unei dezvoltari teritoriale echilibrate a economiilor si comunitatilor rurale, inclusiv crearea si mentinerea de locuri de munca.

1.2 Obiective specifice ale masurii

Promovarea: activitatilor educational-culturale diverse, educatiei prin cultura, artelor spectacolului;

Sprijinirea: patrimoniului cultural imaterial si a patrimoniului cultural material;

Interventii in: arhitectura si design.

1.3 Masura contribuie la prioritatea/prioritatile prevazute la art. 5, Reg. (UE) nr. 1305/2013 P6 Promovarea incluziunii sociale, a reducerii saraciei si a dezvoltarii economice in zonele rurale

1.4 Masura corespunde obiectivelor art. 20

art. 20 , alin. 1, punctul f.Reg (UE) nr.1305/2013- studii și investiții asociate cu întreținerea, refacerea și modernizarea patrimoniului cultural și natural al satelor, al

peisajelor rurale și al siturilor de înaltă valoare naturală, inclusiv cu aspectele socioeconomice conexe, precum și acțiuni de sensibilizare ecologică;**1.5 Masura contribuie la Domeniul de interventie**

6 B) incurajarea dezvoltării locale în zonele rurale

1.6 Masura contribuie la obiectivele transversale ale Reg. (UE) nr. 1305/2013:

Măsura contribuie la inovare și protecția mediului.

Proiectele selectate vor contribui la stimularea inovării în UAT prin activitățile economice nou înființate, prin contribuția adusă la dezvoltarea resurselor umane, prin crearea de locuri de muncă și combaterea sărăciei. Toate investițiile realizate în cadrul acestei măsuri vor fi din categoria celor „prietenoase cu mediul” prin modul de operare și educare a celor implicați.

1.7 Complementaritatea cu alte măsuri din SDL

M6/M7/Subm.7.6/6B complementară cu M5/M7/Subm7.5/6B; cu M11/M6/Subm.6.2/6A

Srijina dezvoltarea turismului în zona prin promovarea patrimoniului cultural și natural al zonei.

1.8 Sinergia cu alte măsuri din SDL

M6/M7/Subm.7.6/6B sinergică cu M1/M1/Subm.1.2/1A

Contribuie împreună cu programele educaționale la formarea noilor generații în spiritul păstrării și conservării valorilor naționale din mediul rural

2. Valoarea adăugată a măsurii

Conservarea patrimoniului cultural și natural ajută o comunitate, nu doar să protejeze activele fizice, ci și să își păstreze practicile, istoria și mediul, precum și sentimentul de identitate și continuitate sunt necesare intervenții pentru conservarea patrimoniului local prin dezvoltarea de programe elaborate în timp, concentrate și care să asigure accesul publicului larg la recomandările experților prin:

- Sustinerea producției artistice;
- Valorificarea patrimoniului natural;
- Sustinerea mobilității culturale pe teritoriul României și Europei;
- Dezvoltarea de abordări interdisciplinare;

Recunoașterea UNESCO a patrimoniului cultural românesc din zona GAL-ului conferă valoarea adăugată iar promovarea acestuia poate contribui la dezvoltarea rurală a zonei. Aspectele de cercetare legate de patrimonial cultural pot aborda o gamă largă de teme: dansuri și jocuri tradiționale, țesături, folclor oral, icoane pictate pe sticlă, obiceiuri tradiționale de nunta românești, îmbrăcăminte tradițională, etc.

3. Trimiteri la alte acte legislative

Tratatul de la Roma; Tratatul de la Maastricht; Tratatul de la Lisabona; Tratatul privind funcționarea Uniunii Europene; Carta drepturilor fundamentale a UE.

Lege nr.422 din 18 iulie 2001

Regulamentul nr. 1305/2013 cu modificările și completările ulterioare;

Regulamentul nr. 1303/2013 cu modificările și completările ulterioare;

Regulamentul nr. 1407/2013 cu modificările și completările ulterioare;

Regulamentul nr. 807/2014 cu modificările și completările ulterioare;

Legea nr.215/2001

Hotararea Guvernului nr. 26/2000

4. Beneficiari directi/indirecti (grup tinta)

4.1 Beneficiari directi

Orice entitate juridica privata sau publica legal constituita, care face parte din teritoriul GAL.

4.2 Beneficiari indirecti (grup tinta):

- populatia locala

5. Tip de sprijin

- Rambursarea costurilor eligibile suportate si platite efectiv
- Plati in avans, cu conditia constituirii unei garantii bancare sau a unei garantii echivalente corespunzatoare procentului de 100% din valoarea avansului, in conformitate cu art. 45 (4) si art. 63 ale R. (CE) nr. 1305/2014.

6. Tipuri de actiuni eligibile si neeligibile

Sunt eligibile toate tipurile de operatiuni, studii și investiții asociate cu întreținerea, refacerea și modernizarea patrimoniului cultural și natural al satelor, al peisajelor rurale și al siturilor de înaltă valoare naturală, inclusiv cu aspectele socioeconomice conexe, precum și acțiuni de sensibilizare ecologică care sunt in concordanta cu regulile generale din Regulamentele Europene, prioritatile stabilite pentru dezvoltarea locala - LEADER si obiectivele si prioritatile stabilite in Strategia de Dezvoltare Locala.

6.1. Pentru proiecte de investitii

Actiuni materiale

- Lucrari constructii-montaj, cu pastrarea aspectului original al cladirii;
- Renovarea/reabilitarea unor cladiri vechi al caror aspect a fost stricat sau reabilitarea, renovarea, dotarea de spatii destinate pastrarii si transmiterii de mestesuguri, traditii si alte tipuri de activitati traditionale; reabilitarea si refunctionalizarea de obiective/ constructii (de exemplu mori de apa sau prese de ulei, cuptoare de ars caramida, etc), care pastreaza caracteristicile patrimoniului construit traditional, autentic;
- Mutarea si reconstructia cladirilor vechi pe un amplasament nou (case, sure, etc)
- Renovarea fatadei unei cladiri;
- Achizitie infrastructura spectacole (scena mobila)
- alte investitii materiale necesare atingerii obiectivelor masurii(materiale de documentare scrise sau pe suport digital, colectii de obiecte, etc.)

Actiuni imateriale

- Proiectare, elaborarea documentatiei tehnico-economice conform H.G.28/2008
- Servicii de consultanta pentru managementul proiectelor
- Elaborarea documentatiei pentru includerea pe lista de monumente
- Elaborare de studii si proiecte vizand obiective naturale si cultural-istorice, istoriografii locale
- Intocmirea listei obiectivelor de interes local
- Actiuni de promovare si marketing (elaborare plan de promovare, site de promovare, participare la targuri de profil, achizitia si montarea de panouri informative/directionale, etc.)
- alte investitii imateriale necesare atingerii obiectivelor masurii (site-uri interactive, promovari electronice, etc.)

6.2. Pentru proiecte de servicii

- Sprijin pentru mobilitatea artistilor/profesionistilor din domeniul cultural si a lucrarilor lor de a ajunge la noi categorii de public dincolo de tarile lor de origine;
 - Organizarea si participarea la concursuri de solutii/idei, prezentari/licitatie de proiecte, evenimente culturale si artistice la nivel local, national sau international;
 - Schimb de experienta si bune practici intre organizatii culturale;
 - Cooperare cu artisti si profesionisti din alte state;
 - Educatie si training pentru reprezentantii comunitatii, profesionisti si organizatii culturale in scopul de a dobandi noi abilitati, de a isi consolida capacitatea in domeniul cultural, sprijin pentru dezvoltarea comunitatii;
 - Dezvoltarea de metodologii de educatie in ceea ce priveste diversitatea culturala si dialogul intercultural;
 - Campanii de informare si comunicare pentru cresterea constientizarii diversitatii culturale, inclusiv privind culturile minoritatilor;
 - Cercetari, studii, inventarii in cultura si in arte in scopul constientizarii diversitatii culturale, inclusiv privind culturile minoritatilor, in special in randul tinerilor;
- Productia de bunuri si servicii referitoare la cultura comunitatilor, inclusiv referitoare la cultura si patrimoniul minoritatilor.

7. Conditii de eligibilitate

Proiectele trebuie sa contribuie la atingerea obiectivelor prevazute in SDL.

- Solicitantul sa se incadreze in categoria beneficiarilor eligibili;
- Solicitantul nu trebuie sa fie in insolventa sau incapacitate de plata;
- Investitia sa se incadreze in tipul de sprijin prevazut prin masura;
- Investitia sa se realizeze in teritoriul LEADERPentru a fi eligibile, toate cheltuielile aferente implementarii proiectelor din cadrul SDL trebuie sa fie efectuate pe teritoriul GAL. Ca exceptie, pentru anumite proiecte de servicii (ex.:studii si documentari, formare profesionala, informare, organizare evenimente), care vor fi detaliate in documentele specifice de implementare, cheltuielile pot fi eligibile si pentru actiuni realizate in afara teritoriului GAL, daca beneficiul sprijinului se adreseaza teritoriului GAL.

7.1. Cheltuieli eligibile:

- toate cheltuielile legale necesare atingerii obiectivelor masurii

7.2. Cheltuieli neeligibile

Cheltuielile neeligibile generale, conform prevederilor din Cap.8.1 din PNDR sunt:

- cheltuielile cu achiziționarea de bunuri și echipamente "second hand";
- cheltuieli efectuate înainte de semnarea contractului de finanțare a proiectului cu excepția:
- costurilor generale definite la art. 45, alin. (2) litera c) a Reg. (UE) nr. 1305/2013 care pot fi realizate înainte de depunerea cererii de finanțare;
- cheltuielilor necesare implementării proiectelor care presupun și înființare/reconversie plantații pomicole;
- _ cheltuielilor pentru activități pregătitoare aferente măsurilor care ating obiectivele art. 35 din Reg. (UE) nr. 1305/2013, care pot fi realizate după depunerea cererii de finanțare, conform art. 60(2) din Reg. (UE) nr. 1305/2013;

- cheltuieli cu achiziția mijloacelor de transport pentru uz personal și pentru transport persoane;
- cheltuieli cu investițiile ce fac obiectul dublei finanțări care vizează aceleași costuri eligibile;
- cheltuieli în conformitate cu art. 69, alin. (3) din Reg. (UE) nr. 1303/2013 și anume:
 - a. dobânzi debitoare, cu excepția celor referitoare la granturi acordate sub forma unei subvenții pentru dobândă sau a unei subvenții pentru comisioanele de garantare;
 - b. achiziționarea de terenuri construite și neconstruite, cu excepția celor prevăzute la art.19 din Reg. (UE) nr. 1305/2013;

8. Criterii de selectie

- relevanta proiectului pentru punerea in valoare a patrimoniului cultural si natural al teritoriului

-numarul de beneficiari indirecti care vor beneficia de proiect

-impactul micro-regional al proiectului, vor fi punctate suplimentar proiectele care isi propun actiuni pe mai multe UAT-uri din GAL

Consultarea prealabila de catre potentialii beneficiari la proiectele care includ constructii inca de la inceperea elaborarii acestora a Comitetului arhitectilor desemnati si contractati de catre GAL

9. Sume (aplicabile) si rata sprijinului

Ponderea maxima a intensitatii sprijinului public nerambursabil din totalul cheltuielilor eligibile este de 90% sau 100% - indiferent de tipul sprijinului, valoarea eligibila aferenta unui proiect va fi de maximum 200.000 de euro (suma nerambursabila).

Intensitatea sprijinului pentru masurile ce vor fi finantate prin LEADER va fi stabilita de parteneriate astfel:

- pentru operatiunile generatoare de venit: 90%;
- pentru operatiunile generatoare de venit cu utilitate publica -100%;
- pentru operatiunile negeneratoare de venit: 100%.

Intensitatea si valoarea sprijinului vor fi stabilite de catre fiecare parteneriat in functie de:

- obiectivele si prioritatile SDL;
 - specificul local (ex: interes colectiv, importanta strategica, accesul public la rezultatele proiectului, caracteristicile inovatoare ale proiectului la nivel local, bugetul disponibil etc.).
- Valoarea maxima a proiectelor va fi stabilita prin apelurile de selectie care vor fi lansate.

10. Indicatori de monitorizare

Domenii de interventie	Indicator de monitorizare
1A	Cheltuieli publice totale: 175.000 EURO
6A	Locuri de munca create: 0
6B	Populatia neta care beneficiaza de servicii/infrastructuri imbunatatite: 350

MASURA 8

Denumirea masurii - Cooperarea in scopul crearii de forme asociative, retele si clustere, grupuri operationale pentru diversificarea activitatilor rurale
CODUL Masurii - Masura M8/M16/Subm.16.4.1/Art. 4-5/3A

Tipul masurii: INVESTITII
 X SERVICII
 SPRIJIN FORFETAR

1. Descrierea generala a masurii, inclusiv a logicii de interventie a acesteia si a contributiei la prioritatile strategiei, la domeniile de interventie, la obiectivele transversale si a complementaritatii cu alte masuri din SDL

1.1 Justificare. Corelare cu analiza SWOT

In cadrul acestei masuri, se acorda sprijin financiar pentru a facilita cooperarea intre actorii implicati in dezvoltarea rurala, pentru: crearea de cooperative, grupuri de producatori, retele si clustere, grupuri operationale, in scopul impementarii in comun a unui plan de afaceri din domeniul agricol/non-agricol, industrie alimentara (lant scurt de aprovizionare si piata locala, scheme de calitate) turism, cultura, sanatate, social.

Analiza SWOT evidentiaza existenta unei lipse reale a factorilor care sa stimuleze astfel de rezultate in spatiul rural al teritoriului. Aceasta situatie genereaza un efect negativ asupra valorii adaugate si asupra viabilitatii afacerilor din spatiul rural, si in mod implicit, asupra nivelului de competitivitate al acestora in comparatie cu nivelul existent in zona urbana. Astfel se va realiza depasirea si aplanarea problemelor legate de dezvoltarea afacerilor agricole si non-agricole, de asigurarea de servicii in zonele rurale sau provocarile legate de mediu. Crearea de retele care vor deveni cooperative va ajuta la abordarea dezavantajelor legate de nivelul foarte mare de fragmentare din sectorul agricol din teritoriu, cu o pondere foarte mare a fermelor mici si va promova entitatile care colaboreaza pentru identificarea unor solutii noi. Produsele, practicile si procesele noi reprezinta principalele motoare pentru inovare si pentru diversificarea activitatilor agricole si non-agricole precum si pentru imbunatatirea competitivitatii economiei rurale.

Printre exemplele care evidentiaza impactul negativ al acestei situatii se numara:

- Ø o gama limitata de produse agro-alimentare in supermarket-urile din tara
- Ø un nivel scazut al productivitatii la nivelul fermelor si al sectorului de procesare
- Ø sector de procesare insuficient dezvoltat
- Ø nivel scazut al activitatilor de marketing si diversificare
- Ø gama limitata de produse traditionale
- Ø foarte putine produse recunoscute la nivel european,
- Ø slaba reprezentare a activitatilor mestesugaresti, traditionale in forme organizate (SRL, PFA etc)
- Ø Slaba valorificare a potentialului natural, cultural, patrimonial
- Ø Slaba promovare a turismului
- Ø Lipsa formelor alternative de educatie prescolara si scolara
- Ø Unele traditii folclorice in pericol de a nu se mai transmite de la o generatie la alta
- Ø Distrugerea in timp a monumentelor, a satului traditional, a arhitecturii traditionale

Realizarea formei juridice asociative este un mare castig al cooperarii deoarece fermierul roman, desi isi doreste asocierea pentru ca realizeaza ca singur nu poate sa-si valorifice produsele, se va asocia foarte greu fara a avea un suport informational care sa-l motiveze si sustina pentru acest demers. Realizarea si implementarea planului de afaceri care se va putea realiza prin: alte masuri din LEADER, PNDR, POCU sau alte programe, va contribui la realizarea obiectivelor comune de dezvoltare.

1.2 Obiectiv(e) de dezvoltare rurala

- a) favorizarea competitivitatii agriculturii
- b) asigurarea gestionarii durabile a resurselor naturale si combaterea schimbarilor climatice
- c) obtinerea unei dezvoltari teritoriale echilibrate a economiilor si comunitatilor rurale, inclusiv crearea si mentinerea de locuri de munca

1.3 Obiective specifice ale masurii

Srijinirea infiintarii de forme colective (cooperative, grupuri de producatori), clustere si retele in scopul:

- a) cooperarea in vederea procesarii in comun a produselor in lantul scurt
- b) cooperarea in vederea depozitarii, ambalarii, etichetarii unitare in comun a produselor
- c) cooperarea in vederea organizarii vanzarii pe piata locala si emergenta
- d) cooperarea in vederea promovarii legate de aceasta activitate si identificarea clientilor finali
- d) cooperarea in vederea aplicarii schemelor de calitate
- e) cooperarii intre micii operatori in ceea ce priveste organizarea de procese de lucru comune, partajarea echipamentelor si a resurselor, pentru dezvoltarea si/sau comercializarea de servicii turistice combinate aferente turismului rural
- f) cooperarea in vederea diversificarii activitatilor agricole in directia activitatilor privind sanatatea, integrarea sociala, agricultura sprijinita de comunitate, educatia cu privire la mediu si alimentatie
- g) cooperare in vederea cercetarii, promovarii si exploatarei in comun a resurselor naturale si antropice din zona (inclusiv a energiilor regenerabile), insuficient cunoscute si/sau exploatare

1.4 Masura contribuie la prioritatea/prioritatile prevazute la art. 5, Reg. (UE) nr. 1305/2013

P1: Incurajarea transferului de cunostinte si a inovarii in agricultura, silvicultura si in zonele rurale ca prioritate principala si ca prioritati secundare:

P2: Cresterea viabilitatii exploatareilor si a competitivitatii tuturor tipurilor de agricultura in toate regiunile si promovarea tehnologiilor agricole inovatoare si a gestionarii durabile a padurilor

P3: Promovarea organizarii lantului alimentar, inclusiv procesarea si comercializarea produselor agricole, a bunastarii animalelor si a gestionarii riscurilor in agricultura

P4: Refacerea, conservarea si consolidarea ecosistemelor legate de agricultura si silvicultura

P5: Promovarea utilizarii eficiente a resurselor si sprijinirea tranzitiei catre o economie cu emisii reduse de carbon si rezilienta la schimbarile climatice in sectoarele agricol, alimentar si silvic

P6: Promovarea incluziunii sociale, a reducerii saraciei si a dezvoltarii economice in zonele rurale

1.5 Masura corespunde obiectivelor art. 35 Cooperare alineatul 1 respectiv Art. 4 si 5 din Reg. (UE) nr. 1305/2013 si vizeaza doar servicii pentru infiintarea formei asociative in toate domeniile dezvoltarii rurale.

1.6 Masura contribuie la Domeniul de interventie

DI 3A Imbunatatirea competitivitatii producatorilor primari printr-o mai buna integrare a acestora in lantul agroalimentar prin intermediul schemelor de calitate, al cresterii valorii adaugate a produselor agricole, al promovarii pe pietele locale si in cadrul circuitelor scurte de aprovizionare, al grupurilor si organizatiilor de producatori si al organizatiilor interprofesionale

1.7 Masura contribuie la obiectivele transversale ale Reg. (UE) nr. 1305/2013:

- Inovare: Procesele de lucru intre actorii din mediul rural vor fi inovative
- Protectia mediului si atenuarea schimbarilor climatice: Introducerea unor tehnologii inovative vor contribui si la protectia mediului si atenuarea schimbarilor climatice

1.8 Complementaritatea cu alte masuri din SDL

Masura M8/M16/Subm.16.4.1/Art. 4-5/3A complementara cu M2/M7/Subm.7.2/6B; cu M5/M7/Subm.7.5/6B; cu M7/M16/Subm.16.2/1A; cu M9/M16/Subm.16.4.2/3A; cu M10/M16/Subm.16.5/4A M11/M6/Subm.6.2/6A

Spriajina asocierea si cooperarea in scopul dezvoltarii serviciilor si economiei rurale si crearii de locuri de munca.

1.9 Sinergia cu alte masuri din SDL

M8/M16/Subm.16.4.1/Art.4-5/3A sinergica M3/M6/Subm.6.2/6A cu M7/M16/Subm.16.2/1A
Conduc impreuna la dezvoltarea economica a teritoriului GAL.

2. Valoarea adaugata a masurii

- Ø Asigura premisele infiintarii de forme asociative (cooperatice, grupuri de producatori, ong-uri, GO-uri, clustere, retele etc)
- Ø Asigura dezvoltare pentru mai multi beneficiari directi si indirecti
- Ø Rezolva nevoile la nivelul comunitati
- Ø Se bazeaza pe resursele locale
- Ø Se integreaza intr-o strategie locala producand sinergie si complementaritate cu alte proiecte din acea strategie
- Ø Asigura o vizibilitate mult mai mare a investitiei si implicit efectul multiplicator al proiectului
- Ø schimbarea mentalitatii actorilor locali in sensul aprecierii lucrului in comun si in forme asociative
- Ø asigurarea unei mai bune informari asupra atractivitatii teritoriului

3. Trimiteri la alte acte legislative

Legislatie UE:

Regulamentul nr. 1305/2013 cu modificarile si completarile ulterioare;

Regulamentul nr. 1303/2013 cu modificarile si completarile ulterioare;

Regulamentul nr. 1407/2013 cu modificarile si completarile ulterioare;

Regulamentul nr. 807/2014 cu modificarile si completarile ulterioare;

Regulamentul Parlamentului European si al Consiliului (UE) nr. 178/2002 din 28 ianuarie 2002 care stabileste principiile generale si cerintele legii alimentelor, Autoritatea Europeana pentru Siguranta Alimentelor si procedurile privind siguranta alimentelor

R (UE) nr. 852/2004 al Parlamentului European si al Consiliului din 29 aprilie 2004 privind igiena produselor alimentare

Legislatie Nationala:

Ordonanta nr. 37/ 2005 privind recunoasterea si functionarea grupurilor si organizatiilor de producatori, pentru comercializarea produselor agricole si silvice cu completarile si modificarile ulterioare.

Legea nr. 1/2005 privind organizarea si functionarea cooperatiei cu completarile si modificarile ulterioare

Legea nr. 566/2004 a cooperatiei cu completarile si modificarile ulterioare.

4. Beneficiari directi/indirecti (grup tinta)

4.1 Beneficiari directi

Orice entitate juridica privata sau publica legal constituita care reprezinta un grup de initiativa constituit intr-un parteneriat ce are in componenta majoritate membrilor din teritoriul GAL RTF.

4.2 Beneficiari indirecti (grup tinta):

- populatia locala
- intreprinderi si societati comerciale din domeniul agricol, turismului si alimentatiei publice, sanatate, educatie etc.
- autoritati publice locale

5. Tip de sprijin

- Rambursarea costurilor eligibile suportate si platite efectiv
- Plati in avans, cu conditia constituirii unei garantii bancare sau a unei garantii echivalente corespunzatoare procentului de 100% din valoarea avansului, in conformitate cu art. 45 (4) si art. 63 ale R. (CE) nr. 1305/2014.

6. Tipuri de actiuni eligibile si neeligibile

Sunt eligibile toate tipurile de operatiuni care sunt in concordanta cu regulile generale din Regulamentele Europene, prioritatile stabilite pentru dezvoltarea locala - LEADER si obiectivele si prioritatile stabilite in Strategia de Dezvoltare Locala.

- In acest sens actiunile eligibile sunt:

- Realizarea de actiuni materiale si imateriale in scopul implementarii in comun a unor proiecte de interes local (agricultura, silvicultura, industrie, comert, turism, cultura, social, sanatate etc.).

7. Conditii de eligibilitate

- Solicitantul trebuie sa se incadreze in categoria beneficiarilor eligibili;
- Solicitantul trebuie sa prezinte un parteneriat cu majoritatea partenerilor din teritoriul GAL RTF.

7.1. Cheltuieli eligibile:

- toate cheltuielile legale necesare atingerii obiectivelor masurii

7.2. Cheltuieli neeligibile

Cheltuielile neeligibile generale, conform prevederilor din Cap.8.1 din PNDR sunt:

- cheltuielile cu achiziționarea de bunuri și echipamente "second hand";
- cheltuieli efectuate înainte de semnarea contractului de finanțare a proiectului cu excepția:

- costurilor generale definite la art. 45, alin. (2) litera c) a Reg. (UE) nr. 1305/2013 care pot fi realizate înainte de depunerea cererii de finanțare;
- cheltuielilor necesare implementării proiectelor care presupun și înființare / reconversie plantații pomicole;
- cheltuielilor pentru activități pregătitoare aferente măsurilor care ating obiectivele art. 35 din Reg. (UE) nr. 1305/2013, care pot fi realizate după depunerea cererii de finanțare, conform art. 60(2) din Reg. (UE) nr. 1305/2013;
- cheltuieli cu achiziția mijloacelor de transport pentru uz personal și pentru transport persoane;
- cheltuieli cu investițiile ce fac obiectul dublei finanțări care vizează aceleași costuri eligibile;
- cheltuieli în conformitate cu art. 69, alin. (3) din Reg. (UE) nr. 1303/2013 și anume:
 - a. dobânzi debitoare, cu excepția celor referitoare la granturi acordate sub forma unei subvenții pentru dobândă sau a unei subvenții pentru comisioanele de garantare;
 - b. achiziționarea de terenuri construite și neconstruite, cu excepția celor prevăzute la art.19 din Reg. (UE) nr. 1305/2013;

8. Criterii de selectie

- relevanta proiectului pentru specificul local
- relevanta parteneriatului in numele caruia se cere sprijinul
- numarul de parteneri care vor forma organizatiile colective
- numarul de beneficiari indirecti care vor beneficia de proiect

Criteriile de selectie vor fi detaliate suplimentar in ghidul solicitantului si vor respecta prevederile art. 49 al Reg. (UE) nr. 1305/2013 în ceea ce priveste tratamentul egal al solicitantilor, o mai buna utilizare a resurselor financiare si directionarea masurilor in conformitate cu prioritatile Uniunii in materie de dezvoltare rurala.

9. Sume (aplicabile) si rata sprijinului

Intensitatea sprijinului 100%

Valoarea maxima a proiectelor va fi stabilita prin apelurile de selectie care vor fi lansate.

10. Indicatori de monitorizare

Domenii de interventie	Indicator de monitorizare
1A	Total cheltuiala publica realizata: 30.000EURO
3A	Numarul de exploatatii agricole care primesc sprijin pentru participarea la sistemele de calitate, la pietele locale si la circuitele de aprovizionare scurte, precum si la grupuri/organizatii de producatori: 3

MĂSURA 10

Denumirea măsurii - REȚELE DE IDENTIFICARE, PROTEJARE ȘI COLECTARE RAȚIONALĂ A PLANTELOR DIN FLORA SPONTANĂ

CODUL Măsurii - Măsura M10/M16/Subm.16.5/4A

Tipul măsurii: INVESTIȚII

X SERVICII

SPRIJIN FORFETAR

1. Descrierea generală a măsurii, inclusiv a logicii de intervenție a acesteia și a contribuției la prioritățile strategiei, la domeniile de intervenție, la obiectivele transversale și a complementarității cu alte măsuri din SDL

1.1 Justificare. Corelare cu analiza SWOT

Consecințele exploatărilor iraționale și uneori ilegale din domeniul forestier se răsfrâng și asupra florei spontane. În urma analizei efectuate în teritoriul s-a ajuns la concluzia că, deși o mare parte a teritoriului se situează în situri Natura 2000 sau în alte tipuri de arii protejate, fauna și flora spontană sunt irațional exploatate și produsele colectate părăsesc zona în stare neprelucrată. Astfel fructele de pădure și ciupercile sunt colectate și expediate în alte zone ale țării sau direct în străinătate. Există o singură unitate de prelucrare a plantelor de ceai în localitatea Sebeș din comuna Hârseni. Proprietarii terenurilor, fie că sunt privați sau publici, nu au nici un beneficiu în urma acestor exploatări. Singurii beneficiari sunt culegătorii zilieri, care sunt plătiți cu sume modice. Constatând că teritoriul are un important potențial floristic neexploatat (deși zona este curată, nepoluată) și cu o mare diversitate de plante cu potențial curativ sau aromat s-a hotărât crearea unor parteneriate public private care să cerceteze, să inventarieze, să protejeze și să exploateze această resursă a zonei în mod rațional și prin prelucrare superioară să creeze plusvaloare. Măsura vine în sprijinul unor rețele/parteneriate care să urmărească în comun realizarea acestor obiective.

1.2 Obiectiv(e) de dezvoltare rurală

- b) asigurarea gestionării durabile a resurselor naturale și combaterea schimbărilor climatice
- c) obținerea unei dezvoltări teritoriale echilibrate a economiilor și comunităților rurale, inclusiv crearea și menținerea de locuri de muncă.

1.3 Obiective specifice ale măsurii

- a) cooperarea în vederea cercetării, inventarierii și protejării florei spontane din teritoriul GAL
- b) cooperarea în vederea colectării raționale, prelucrării, transportului, depozitării, ambalării, etichetării unitare în comun a produselor rezultate
- c) cooperarea în vederea organizării vânzării pe piața locală și emergentă
- d) cooperarea în vederea promovării legate de această activitate și identificarea clienților finali
- e) cooperarea în vederea aplicării schemelor de calitate.

1.4 Măsura contribuie la prioritatea/prioritățile prevăzute la art. 5, Reg. (UE) nr. 1305/2013

P4: Refacerea, conservarea și consolidarea ecosistemelor legate de agricultură și silvicultură

P6: Promovarea incluziunii sociale, a reducerii sărăciei și a dezvoltării economice în zonele rurale

1.5 Măsura corespunde obiectivelor Art. 35 Alineatul 2 litera g) abordări comune privind proiectele de mediu și practicile ecologice în curs, inclusiv gestionarea eficientă a apei, utilizarea energiei din surse regenerabile și conservarea peisajelor agricole;

1.6 Măsura contribuie la Domeniul de intervenție

4A) Refacerea, conservarea și dezvoltarea biodiversității, inclusiv în zonele Natura 2000 și în zonele care se confruntă cu constrângeri naturale sau cu alte constrângeri specifice, a activităților agricole de mare valoare naturală, precum și a stării peisajelor europene.

1.7 Măsura contribuie la obiectivele transversale ale Reg. (UE) nr. 1305/2013:

· Inovare:

Sprijinul pentru finanțarea realizării unei rețele de valorificare a florei spontane, finanțarea investițiilor comune prezintă abordarea complexă a problematicii cooperării în domeniul agricol și silvic. În cadrul acestei măsuri vor fi încurajate acele activități, tehnologii și echipamente cu un caracter inovator, care vor conduce la utilizarea, la o scară mai largă, a tehnologiilor moderne.

· Protecția mediului și atenuarea schimbărilor climatice:

Sprijinirea procesării și vânzării produselor din flora spontană, prelucrate în cadrul unui lanț scurt vizează reducerea amprenteii asupra mediului prin încurajarea de noi metode de producere a producției agroalimentare, de păstrare, prin creșterea siguranței alimentare, prin adaptarea produselor la cerințele pieței locale și prin reducerea emisiilor de carbon cu scăderea distanței de transport.

1.8 Complementaritatea cu alte măsuri din SDL:

M10/M16/Subm.16.5/4A complementară cu M8/M16/Subm.16.4.1/Art. 4-5/3A

Continuă activitatea planificată în măsura de constituire a parteneriatului prin implementarea planului de afaceri aprobat

1.9 Sinergia cu alte măsuri din SDL

M10/M16/Subm.16.5/4A sinergică cu M3/M6/Subm.6.2/6A; cu M5/M7/Subm.7.5/6B; cu

M6/M7/Subm.7.6/6B; cu M7/M16/Subm.16.2/1A; cu M9/M16/Subm.16.4.2/3A

Conduc împreună la dezvoltarea economică a teritoriului GAL

2. Valoarea adăugată a măsurii

- creșterea valorii adăugate a produselor obținute din flora spontană (inclusiv ciuperci din flora spontană) prin aplicarea procesării, transportului, depozitării, ambalării, etichetării și vânzării către clienții finali

-rezolvarea unei nevoi a teritoriului pentru mai mulți beneficiari direcți în același proiect și implicit și pentru mai mulți beneficiari indirecti

-schimbarea mentalității actorilor locali în sensul aprecierii lucrului în comun și forme asociative

- promovarea pe piețele locale a unor produse naturiste și de calitate

- sprijinirea actorilor din lanțul scurt pentru certificarea produselor prin schemele de calitate

3. Trimiteri la alte acte legislative

Regulamentul nr. 1305/2013 cu modificările și completările ulterioare;

Regulamentul nr. 1303/2013 cu modificările și completările ulterioare;

Regulamentul nr. 1407/2013 cu modificările și completările ulterioare;

Regulamentul nr. 807/2014 cu modificările și completările ulterioare;

Regulamentul Parlamentului European și al Consiliului (UE) nr. 178/2002 din 28 ianuarie 2002 care stabilește principiile generale și cerințele legii alimentelor, Autoritatea Europeană pentru Siguranța Alimentelor și procedurile privind siguranța alimentelor
R (UE) nr. 852/2004 al Parlamentului European și al Consiliului din 29 aprilie 2004 privind igiena produselor alimentare

4. Beneficiari direcți/indirecți (grup țintă)

4.1 Beneficiari direcți

PARTENERIATE (neconstituite juridic- parteneriate informale) constituite în baza unui ACORD formate din minim două entități, unde liderul de parteneriat (solicitantul) să își desfășoare activitatea pe teritoriul GAL RTF.

4.2 Beneficiari indirecți (grup țintă):

· populația locală · întreprinderi , societăți comerciale și persoane fizice ce se vor implica în aceste parteneriate

5. Tip de sprijin

Rambursarea costurilor eligibile suportate și plătite efectiv.

6. Tipuri de acțiuni eligibile si neeligibile

Sunt eligibile toate tipurile de operațiuni care sunt în concordanță cu regulile generale din Regulamentele Europene, prioritățile stabilite pentru dezvoltarea locală - LEADER și obiectivele și prioritățile stabilite în Strategia de Dezvoltare Locală.

În acest sens acțiunile eligibile sunt:

Realizarea de acțiuni materiale și imateriale în scopul implementării în comun a unor proiecte de interes local

Tipuri de acțiuni eligibile (fără a fi exclusive) :

- inventarierea speciilor și a teritoriului
- cartare a teritoriului
- cercetare a potențialului florei spontane din teritoriul GAL RTF
- studii privind valorificare superioară, management durabil în exploatare
- analize chimice, de laborator
- studii - îndrumări privind protejarea florei spontane
- ateliere demonstrative
- orice alte acțiuni care duc la realizarea obiectivului proiectului.
- etc.

7. Condiții de eligibilitate

- Solicitantul trebuie să se încadreze în categoria beneficiarilor eligibili;
- Solicitantul să aibă o vechime în domeniu silviculturii / mediu de minim 3 ani.
- Solicitantul să nu fie înregistrat în Registrul debitorilor AFIR atât pentru Programul SAPARD, cât și pentru FEADR.
- Solicitantul să nu fie în stare de faliment ori lichidare.
- Solicitantul va depune un acord care face referire la o perioadă de funcționare cel puțin egală cu perioada pentru care se acordă finanțarea.
- Proiectul propus va fi nou și nu va fi în curs de defășurare sau finalizat.

7.1. Cheltuieli eligibile:

Toate cheltuielile legale necesare atingerii obiectivelor măsurii.

- Cheltuieli cu personalul
- Cheltuieli pentru derularea proiectului, cheltuieli legate de realizarea acțiunilor propuse.

7.2. Cheltuieli neeligibile

Cheltuielile neeligibile generale, conform prevederilor din Cap.8.1 din PNDR sunt:

- cheltuielile cu achiziționarea de bunuri și echipamente "second hand";
- cheltuieli efectuate înainte de semnarea contractului de finanțare a proiectului cu excepția:
 - costurilor generale definite la art. 45, alin. (2) litera c) a Reg. (UE) nr. 1305/2013 care pot fi realizate înainte de depunerea cererii de finanțare;
 - cheltuielilor necesare implementării proiectelor care presupun și înființare/reconversie plantații pomicole;
 - _ cheltuielilor pentru activități pregătitoare aferente măsurilor care ating obiectivele art. 35 din Reg. (UE) nr. 1305/2013, care pot fi realizate după depunerea cererii de finanțare, conform art. 60(2) din Reg. (UE) nr. 1305/2013;
- cheltuieli cu achiziția mijloacelor de transport pentru uz personal și pentru transport persoane;
- cheltuieli cu investițiile ce fac obiectul dublei finanțări care vizează aceleași costuri eligibile;
- cheltuieli în conformitate cu art. 69, alin. (3) din Reg. (UE) nr. 1303/2013 și anume:
 - a. dobânzi debitoare, cu excepția celor referitoare la granturi acordate sub forma unei subvenții pentru dobândă sau a unei subvenții pentru comisioanele de garantare;
 - b. achiziționarea de terenuri construite și neconstruite, cu excepția celor prevăzute la art.19 din Reg. (UE) nr. 1305/2013;

8. Criterii de selecție

-relevanța proiectului pentru specificul local

-numărul de parteneri implicați în proiect

Criteriile de selecție vor fi detaliate suplimentar în ghidul solicitantului și vor respecta prevederile art. 49 al Reg. (UE) nr. 1305/2013 în ceea ce privește tratamentul egal al solicitanților, o mai bună utilizare a resurselor financiare și direcționarea măsurilor în conformitate cu prioritățile Uniunii în materie de dezvoltare rurală.

9. Sume (aplicabile) și rata sprijinului

Intensitatea sprijinului va fi:

- pentru operațiunile generatoare de venit: 90%;
- pentru operațiunile negeneratoare de venit: 100%.

Valoarea maximă a proiectelor va fi stabilită prin apelurile de selecție care vor fi lansate.

10. Indicatori de monitorizare

Domenii de intervenție	Indicator de monitorizare
4A	Suprafața totală agricolă și forestiera: 70 ha
1A	Cheltuieli publice totale: 30.000 EURO

6A	Locuri de muncă create: 0
----	---------------------------

MASURA 11

Denumirea măsurii - **Înființarea de activități neagricole**

CODUL Măsurii - **Măsura 11 / M6/Subm.6.2/6A**

Tipul măsurii: INVESTIȚII
 SERVICII
 X SPRIJIN FORFETAR

1. Descrierea generală a măsurii, inclusiv a logicii de intervenție a acesteia și a contribuției la prioritățile strategiei, la domeniile de intervenție, la obiectivele transversale și a complementarității cu alte măsuri din SDL

1.1 Justificare. Corelare cu analiza SWOT

Conform Indicatorilor economici 2014 din Serii de Date Statistice, în teritoriu GAL RTF activau un număr de 167 firme, ponderea cea mai mare având-o cele din domeniul serviciilor (37%) urmate apoi de cele din sectorul comerțului și repararea de autovehicule și motocicletă (31%), de cele din industrie (15%) și în ultimul rând de cele în agricultură (11%). Acești indicatori denotă absența spiritului antreprenorial al populației, insuficienta informare a populației despre inițierea și dezvoltarea afacerilor. De asemenea, se remarcă existența unor fenomene negative privind forța de muncă, accentuarea tot mai mult a gradului de sărăcie și lipsa perspectivelor pentru populația tânără datorită lipsei ofertei de locuri de muncă pe plan local. Populația ocupată în anul 2011 a fost de 4478 persoane, numărul mediu de salariați de 750 angajați iar la sfârșitul anului 2011 s-a înregistrat un număr total de someri de 684 persoane, conform datelor preluate de la INS - Serii de Date Statistice.

Microregiunea are un potențial turistic ridicat, 3 comune din cele 7 sunt incluse în Lista comunelor cu potențial turistic ridicat (Parau, Sercaia și Sinca Nouă). Pe teritoriul GAL RTF există numeroase arii protejate și situri istorice cu un potențial mare de vizitare. Cu toate acestea, turismul la nivelul microregiunii este la un nivel nesatisfăcător, infrastructura turistică și serviciile turistice suport și de agrement sunt insuficient dezvoltate, iar promovarea turistică a zonei este deficitară. În zona sunt mai multe puncte de atracție culturale-arhitectonice, cât și locuri naturale, care sunt ușor accesibile. Muzeele prezente în teritoriu sunt: Muzeul etnografic din Comana, Muzeul Satesc Matei Manea din Copacel. Infrastructura turistică și serviciile turistice suport și de agrement sunt insuficient dezvoltate, iar promovarea turistică a zonei este deficitară și realizată în mod neprofesionist. Lipsa locurilor de muncă și a alternativelor, inclusiv cele antreprenoriale, reprezintă principalele cauze ale fenomenului de migrație a forței de muncă din zona în mediul urban și mai ales în alte state membre ale UE. În rândul activităților non agricole, atât industria prelucrătoare,

cat și turismul, sectoare ce ar putea valorifica resursele și potențialul natural și cultural al zonei sunt foarte slab reprezentate.

Infrastructura de cazare și agrement este insuficientă pentru potențialul turistic de dezvoltare al zonei iar serviciile turistice sunt aproape inexistente.

Implementarea acestei măsuri este necesară pentru stimularea mediului de afaceri din teritoriul LEADER prin susținerea financiară a întreprinzătorilor care realizează activități neagricole. Măsura contribuie la: ocuparea unei părți din excedentul de forță de muncă existent, la diversificarea economiei din teritoriul LEADER, la creșterea veniturilor populației și a nivelului de trai, la scăderea sărăciei și la combaterea excluderii sociale.

1.2 Obiectiv(e) de dezvoltare rurală

- a) obținerea unei dezvoltări teritoriale echilibrate a economiilor și comunităților rurale, inclusiv crearea și menținerea de locuri de muncă

1.3 Obiective specifice ale măsurii

- a) diversificarea economiei teritoriul LEADER, dezvoltarea economică a zonei și eradicarea sărăciei
- b) dezvoltarea serviciilor pentru populație și alte activități economice menite să protejeze mediul inconjurător prin folosirea surselor alternative de energie
- c) crearea de locuri de muncă de calitate în teritoriul LEADER
- d) încurajarea menținerii și dezvoltării activităților meșteșugărești tradiționale
- e) dezvoltarea turismului prin încurajarea înființării unor baze de agrement, structuri de cazare altele decât pensiunile agroturistice, servicii de alimentație etc.

1.4 Măsura contribuie la prioritatea/prioritățile prevăzute la art. 5, Reg. (UE) nr. 1305/2013
P6: Promovarea incluziunii sociale, a reducerii sărăciei și a dezvoltării economice în zonele rurale

P5: Promovarea utilizării eficiente a resurselor și sprijinirea tranziției către o economie cu emisii reduse de carbon și reziliență la schimbările climatice în sectoarele agricol, alimentar și silvic

1.5 Măsura corespunde obiectivelor art. 19 Dezvoltarea exploatațiilor și a întreprinderilor alineatul 1 litera a, punctul ii) activități neagricole în zone rurale

1.6 Măsura contribuie la Domeniul de intervenție 6A Facilitarea diversificării, a înființării și a dezvoltării de întreprinderi mici, precum și crearea de locuri de muncă.

1.7 Măsura contribuie la obiectivele transversale ale Reg. (UE) nr. 1305/2013:

Măsura contribuie la inovare și protecția mediului

Proiectele selectate vor contribui la stimularea inovării prin activitățile economice nou înființate, prin contribuția adusă la dezvoltarea resurselor umane, prin crearea de locuri de muncă și combaterea sărăciei. Toate investițiile realizate în cadrul acestei măsuri vor fi din

categoria celor „prietenose cu mediul”, fiind selectate cu prioritate proiectele care adoptă soluții de obținere a energiei din surse regenerabile.

1.8 Complementaritatea cu alte măsuri din SDL: masura M11 / M6/Subm.6.2/6A este complementara cu masurile M5/M7/Subm7.5/6B, M10/M16/Subm16.5/4A

1.9 Sinergia cu alte măsuri din SDL: măsura M11 / M6/Subm.6.2/6A este sinergica cu masurile M3/M6/Subm.6.2/6A; M7/M16/Subm16.2/1A

2. Valoarea adăugată a măsurii

- stimularea activităților economice noi din sfera serviciilor pentru populație sau pentru alte activități economice neagricole din teritoriul GAL
- dezvoltarea resurselor umane și utilizarea de know-how
- crearea de noi locuri de muncă

3. Trimiteri la alte acte legislative

Regulamentul nr. 1305/2013 cu modificările și completările ulterioare;

Regulamentul nr. 1303/2013 cu modificările și completările ulterioare;

Regulamentul nr. 1407/2013 cu modificările și completările ulterioare;

Regulamentul nr. 807/2014 cu modificările și completările ulterioare;

4. Beneficiari direcți/indirecți (grup țintă)

Fermieri sau membrii unei gospodării agricole, care își diversifică activitatea prin practicarea unor activități neagricole, precum și microîntreprinderile, întreprinderile mici și persoanele fizice din zone rurale (Start-up) - art 19. alin. 1, litera a, punctul ii:

- Micro-întreprinderi și întreprinderi mici existente din spațiul rural, care își propun activități neagricole, pe care nu le-au mai efectuat până la data aplicării pentru sprijin;
- Persoanele fizice - fermieri sau membrii unei gospodării agricole care își propun activități neagricole, cu excepția persoanelor fizice neautorizate

Beneficiarii indirecți sunt:

- Populația din teritoriu și din regiune
- Persoanele din categoria populației active aflate în căutarea unui loc de muncă

5. Tip de sprijin

- Sprijinul va fi acordat sub formă de **sumă forfetară** pentru finanțarea înființării de noi activități neagricole în teritoriul LEADER pe baza unui plan de afaceri.

6. Tipuri de acțiuni eligibile și neeligibile

Acțiuni eligibile:

- Investiții legate de turism (activități recreative, mici structuri de cazare și alimentație prevăzute în legislația în vigoare în domeniul turismului).
- Investiții legate de furnizarea de servicii inovative, în mod deosebit în domeniul turismului
- Investiții în activități meșteșugărești, de valorificare a resurselor locale din toate domeniile de activitate
- Investiții în activități productive inclusiv energie regenerabilă sau a altor resurse neconvenționale. Sprijinul se acordă pentru activitățile prevăzute pentru îndeplinirea obiectivelor din cadrul Planului de Afaceri. Toate cheltuielile propuse prin planul de afaceri și activitățile relevante pentru implementarea corectă a planului de afaceri aprobat, pot fi eligibile, indiferent de natura acestora.

Activitățile prevăzute în planul de afaceri pot fi din domeniul producției și serviciilor inclusiv cele turistice.

Codurile CAEN eligibile vor fi detaliate în Ghidul solicitantului.

Acțiuni neeligibile:

- Investiții în activități agricole

7. Condiții de eligibilitate

- Solicitantul trebuie să se încadreze în categoria beneficiarilor eligibili
- Solicitantul trebuie să prezinte un plan de afaceri
- Sediul social și punctul/punctele de lucru trebuie să fie situate în teritoriul GAL, iar activitatea va fi desfășurată în teritoriul GAL
- Implementarea planului de afaceri trebuie să înceapă în termen de nouă luni de la data deciziei de acordare a ajutorului
- Solicitantul are obligativitatea întreținerii/mentenantei investiției pe perioada aferentă (minimum 3 ani de la ultima plată)

7.1. Cheltuieli eligibile:

- toate cheltuielile legale necesare atingerii obiectivelor măsurii

7.2. Cheltuieli neeligibile

Cheltuielile neeligibile generale, conform prevederilor din Cap.8.1 din PNDR sunt:

- cheltuielile cu achiziționarea de bunuri și echipamente "second hand";
- cheltuieli efectuate înainte de semnarea contractului de finanțare a proiectului cu excepția:
 - costurilor generale definite la art. 45, alin. (2) litera c) a Reg. (UE) nr. 1305/2013 care pot fi realizate înainte de depunerea cererii de finanțare;
 - cheltuielilor necesare implementării proiectelor care presupun și înființare/reconversie plantații pomicole;
 - _ cheltuielilor pentru activități pregătitoare aferente măsurilor care ating obiectivele art. 35 din Reg. (UE) nr. 1305/2013, care pot fi realizate după depunerea cererii de finanțare, conform art. 60(2) din Reg. (UE) nr. 1305/2013;

- cheltuieli cu achiziția mijloacelor de transport pentru uz personal și pentru transport persoane;
- cheltuieli cu investițiile ce fac obiectul dublei finanțări care vizează aceleași costuri eligibile;
- cheltuieli în conformitate cu art. 69, alin. (3) din Reg. (UE) nr. 1303/2013 și anume:
 - a. dobânzi debitoare, cu excepția celor referitoare la granturi acordate sub forma unei subvenții pentru dobândă sau a unei subvenții pentru comisioanele de garantare;
 - b. achiziționarea de terenuri construite și neconstruite, cu excepția celor prevăzute la art.19 din Reg. (UE) nr. 1305/2013;

8.Criterii de selecție

Vor fi selectate cu prioritate proiectele care raspund necesitatilor de dezvoltare a teritoriului GAL asa cum reies din analiza SWOT, respectiv:

- Investitii in turism, in special in activitati recreationale
- Investitii si servicii inovative, in special aferente domeniul turismului rural si de ambalare, etichetare a produselor locale
- Investitii in activitati mestesugaresti, de conservare a retetelor traditionale si de valorificare a resurselor locale din toate domeniile de activitate
- Numarul de locuri de munca create prin investitie
- Gradul de acoperire a teritoriului prin investitiile create

Criteriile de selecție vor fi detaliate suplimentar in ghidul solicitantului si vor respecta prevederile art. 49 al Reg. (UE) nr. 1305/2013 în ceea ce privește tratamentul egal al solicitanților, o mai bună utilizare a resurselor financiare și direcționarea măsurilor în conformitate cu prioritățile Uniunii în materie de dezvoltare rurală.

9.Sume (aplicabile) și rata sprijinului

Cuquantumul sprijinului maxim este de 50000 euro/proiect.

Sprijinul se va acorda în 2 rate pe o perioadă de maximum 3 ani, astfel:

- 90% din cuquantumul sprijinului la semnarea deciziei de finanțare;
- 10% in cuquantumul sprijinului se va acorda cu condiția implementării corecte a planului de afaceri.
 - Operatiunile se supun regulii de minimis

Dosarul cererii de plată pentru a doua tranșă se depune după îndeplinirea obiectivelor propuse de beneficiar în planul de afaceri.

10.Indicatori de monitorizare

Domenii de intervenție	Indicator de monitorizare
6A	Număr de locuri de muncă nou create: 5

CAPITOLUL VI: Descrierea complementaritatii si/ sau contributiei la obiectivele altor strategii relevante (nationale, sectoriale, regionale, judetene etc.)

Obiectivele strategiei de Dezvoltare Locala a viitorului GAL Rasaritul Tarii Fagarasului sunt in concordanta cu obiectivele strategiilor celor 7 comune din teritoriul acoperit de catre parteneriat, aceste strategii avand scopul dezvoltarii economico-sociale a comunelor pentru cresterea prosperitatii economice si social-culturale. Introducerea masurii M11 / M6/Subm.6.2/6A in strategia GAL RTF, va contribui esential si imediat la realizarea acestor obiective, prin diversificarea activitatilor economice, respectiv, prin dezvoltarea unor servicii noi sau slab dezvoltate in teritoriu. Ne referim in primul rand la serviciile turistice sau legate de activitatea turistica din Tara Fagarasului.

Masurile aferente Strategiei de Dezvoltare Locala a viitorului Gal Rasaritul Tarii Fagarasului sunt complementare cu obiectivele comune din cadrul strategiilor de dezvoltare locala a localitatilor partenere. Masurile M1/M1/1.2/1A si M4/M7/7.4.2/6B sunt complementare cu obiectivul din strategiile locale: "Dezvoltarea infrastructurii de baza si asigurarea accesului neingradit al populatiei si consumatorilor industriali la aceasta infrastructura (apa, canalizare, distributie gaze, electricitate, cai de acces, invatamant, asistenta sociala). Existenta si dezvoltarea continua a unor elemente de infrastructura este o cerinta de baza, o garantie a stabilitatii populatiei din comune." Masurile M3/M6/Subm.6.2/6A, M8/M16/Subm.16.4.1/Art. 4-5/3A si M9/M16/16.4.2/3A si masura M11 / M6/Subm.6.2/6A nou introdusa sunt complementare cu obiectivul din strategiile locale: "Revitalizarea vietii economice a comunei este sustinuta de activitatea micilor producatori agricoli si prestatori de servicii. Conform acestei orientari agricultura apare in economia comunei ca o ramura ce ar putea deveni in timp una competitiva, pentru atragerea sectorului economic in zona, care ar acorda unei mari parti din populatie conditii de munca si viata decente si fata de care sunt legate mai multe sectoare ale vietii economice. Se urmareste: reducerea saraciei, dezvoltarea durabila, intarirea capacitatii institutionale, managementul resurselor, realizarea programelor si proiectelor prin parteneriat public-privat, realizarea acelor programe si proiecte pe care sectorul privat nu le poate finanta, integrarea politicilor atat pe orizontala cat si pe verticala". Masura M6/M7/7.6/B este complementara cu obiectivul din strategiile locale: "Dezvoltarea vietii socio-culturale a comunei. In momentul de fata lipsesc activitatile de petrecere a timpului liber in comuna, in cadru organizat. Acest lucru se datoreaza lipsei activitatilor unde cetatenii, indiferent de generatia din care fac parte, sa interactioneze si sa se motiveze reciproc pentru crearea unui mediu frumos si sanatos si pentru dezvoltarea socio-culturala a comunei. Lipsesc activitatile care sa mobilizeze toti locuitorii comunei de la mic la mare." Masurile M1/M1/1.2/1A, M5/M7/7.5/6B si M7/M16/16.2/1A sunt complementare cu obiectivul din strategiile locale "Activitati stiintifice, invatamant, sanatate, cultura, protectie sociala, activitati sportive si de agrement". Masura M10/M16/16.5/4A este complementara cu obiectivul din strategiile locale "Organizare, dezvoltare teritoriala si amenajarea teritoriului, realizarea lucrarilor publice, protectia mediului inconjurator, conservarea monumentelor istorice si de arhitectura".

Exista complementaritate a masurilor viitorului GAL Rasaritul Tarii Fagarasului si cu obiectivele din Strategia de Dezvoltare a Judetului Brasov, Orizonturi 2013-2020-2030. Masura M1/M1/1.2/1A este complementara cu Obiectivul 1 "Dezvoltarea si modernizarea infrastructurii scolare, cresterea calitatii serviciilor in unitatile de invatamant" din Directiva

6. Masura M2/M7/7.2/6B este complementara cu Obiectivul 2 “Dezvoltarea si modernizarea infrastructurii de sanatate, cresterea calitatii serviciilor in unitatile medicale” si Obiectivul 3 “Dezvoltarea si modernizarea infrastructurii de protectie sociala, cresterea calitatii serviciilor in unitatile de specialitate” din Directiva 6.

La nivel regional, strategia de dezvoltare locala este in concordanta cu Planul de Dezvoltare a Regiunii Centru pentru perioada 2014-2020 elaborata de Agentia pentru Dezvoltare Regionala Centru.

La nivel national, exista corelatii cu directiile de dezvoltare aferente Strategiei Nationale pentru Dezvoltare Durabila a Romaniei, Orizonturi 2013-2020-2030, respectiv cu “Modernizarea accelerata a sistemelor de educatie si formare profesionala, sanatate publica si servicii sociale, tinand seama de evolutiile demografice si de impactul acestora pe piata muncii; Asigurarea securitatii si sigurantei alimentare prin valorificarea avantajelor comparative ale Romaniei, fara a face rabat de la exigentele privind mentinerea fertilitatii solului, conservarea biodiversitatii si protejarea mediului; Identificarea unor surse suplimentare de finantare pentru realizarea unor proiecte si programe de anvergura, in special in domeniile infrastructurii, energiei, protectiei mediului, sigurantei alimentare, educatiei, sanatatii si serviciilor sociale; Protectia si punerea in valoare a patrimoniului cultural si natural national; Racordarea la normele si standardele europene privind calitatea vietii”. Obiectivele strategiei de dezvoltare locala sunt in concordanta cu obiectivele nationale si in special cu obiectivul national: consolidarea structurilor din domeniul agroalimentar si silvic concomitent cu dezvoltarea economica si sociala a zonelor rurale pentru reducerea in continuare a decalajelor si atingerea nivelului mediu actual de performanta al tarilor membre ale UE, afirmarea Romaniei ca element de stabilitate a securitatii alimentare in Europa de Sud-Est.

Teritoriul parteneriatului viitorului GAL Rasaritul Tarii Fagarasului se suprapune teritorial partial cu FLAG Asociatia Pastravarii Fagarasului prin UAT-urile Mandra, Sercaia, Sinca Noua si Harseni. Ultimele doua comune au fost introduse prin semnarea acordului de parteneriat aferent proiectului “Acvacultorii Fagarasului” care a fost depus in data de 14.01.2015, de catre Asociatia Pastravarii Fagarasului, prin Masura III.1 - Sprijin pregatitor, prin Programul Operational pentru Pescuit si Afaceri Maritime 2014-2020.

Asociatia Pastravarii Fagarasului a fost infiintata in 18.08.2011 si are sediul in Fagaras. Teritoriul parteneriatului este situat partial in Tara Fagarasului si partial in Tara Barsei si cuprinde 13 comune din judetul Brasov si cateva strazi din municipiul Fagaras insumand o suprafata de 1.259,03 kmp si acoperind 37.817 locuitori.

Obiectivele din Strategia de Dezvoltare Locala a viitorului Gal Rasaritul Tarii Fagarasului nu se suprapun cu cele aferente proiectului “Acvacultorii Fagarasului”. Obiectul general al proiectului “Acvacultorii Fagarasului” il reprezinta promovarea cresterii economice, a incluziunii sociale si a crearii de locuri de munca si furnizarea de sprijin pentru cresterea sansei de angajare si a mobilitatii fortei de munca in cadrul comunitatii din partea de nord a muntilor Fagaras dependente de acvacultura, inclusiv diversificarea. Obiectivul specific: se doreste infiintarea unui Grup de Lucru pentru elaborarea unei strategii de dezvoltare a zonei aleasa, dezvoltarea parteneriatelor locale, informarea si constientizarea comunitatilor locale, instruirea liderilor locali, promovarea initiativelor locale, pregatirea si elaborarea strategiilor de dezvoltare locala, elaborarea studiilor si analizelor necesare pregatirii strategiei,

sustinerea costurilor de administrare. De asemenea, obiectivele propuse prin proiectul "Acvacultorii Fagarasului" urmaresc si: Dezvoltarea durabila a acvaculturii si a capacitatii la nivel local, pentru implementarea de strategii locale in beneficiul direct al acvaculturilor, in spiritul FEPAM pe termen mediu si lung; Construirea unor puncti de comunicare intre toti actorii implicati; Incadrarea in obiectivele nationale pentru perioada 2014-2020 - pentru realizarea unei productii de peste de 36.000 tone din acvacultura. In prezent sunt produse anual 10.000 tone; Diversificarea zonei de acvacultura.

Tipurile de investitii aferente masurilor din Strategia de Dezvoltare Locala a viitorului GAL Rasaritul Tarii Fagarasului nu se suprapun cu tipurile de investitii pe care si le propune Asociatia Pastravarii Fagarasului. Asociatia Pastravarii Fagarasului isi propune promovarea cresterii economice, a incluziunii sociale si a crearii de locuri de munca in zonele de pescuit si acvacultura, prin urmatoarele investitii:

-Modernizarea de unitati de acvacultura (cel putin doua unitati)

-Investitii noi (cel putin 1 ferma piscicola, 1 fabrica pentru hrana "bio")

-Crearea de noi locuri de munca in domeniul acvaculturii (urmare infiintarii unei fabrici de nutreturi "bio" pentru pastrav, se vor crea cel putin 8 locuri de munca)

-Vizeaza zone defavorizate

-Vizeaza activitati de mediu, turism, educatie (reabilitarea unor "balti" de pe vechiul traseu al raului Olt, infiintarea unui "Han Pescaresc", se vor organiza cursuri acreditate CAF pentru piscicultori si antreprenori in domeniul acvaculturii).

Structura administrativa a FLAG Asociatia Pastravarii Fagarasului este independenta si distincta fata de structura administrativa a viitorului GAL Rasaritul Tarii Fagarasului.

CAPITOLUL VII: Descrierea planului de actiune

Implementarea Strategiei de Dezvoltare Locala presupune desfasurarea urmatoarelor activitati: informare-comunicare (animare); apel pentru proiecte; sprijinirea depunatorilor de proiecte; organizarea procesului de verificare si decizie asupra proiectelor; monitorizarea proiectelor. Viitorul GAL Rasaritul Tarii Fagarasului va demara actiunile de informare-comunicare inainte de lansarea apelurilor de selectie. Comunicarea va fi clara, concisa, concreta, adaptata publicului tinta si coerenta si va continua pe durata intregii perioade de implementare a SDL. Obiectivul principal al actiunilor de informare si comunicare il reprezinta constientizarea locuitorilor si in mod special a potentialilor beneficiari in vederea accesarii fondurilor europene destinate dezvoltarii teritoriului acoperit de parteneriat. Rolul activitatilor de informare-comunicare consta in crearea conditiilor pentru absorbtia maxima a fondurilor disponibile prin intermediul GAL. Grupurile tinta al campaniilor de comunicare si informare sunt: potentialii beneficiari, partenerii privati si societatile civile, publicul larg. Mijloacele de comunicare care vor fi utilizate: comunicare online prin pagina de internet a GAL-ului care va fi creata si actualizata in permanenta si care va contine informatii privind componenta GAL, activitatile si interventiile acestuia; evenimente de informare: campanii publicitare, conferinte de presa care vor fi organizate cu ocazia aprobarii fiecarei faze procedurale si de realizare a SDL, seminarii si intalniri care se prevad a fi realizate inainte de lansarea fiecarui apel de depunere de proiecte pentru a masura diversele sectoare de interventie ale SDL; materiale informative: pliante, brosure, ghiduri, afise - mijloace de promovare a initiativelor si proiectelor legate de Strategia de Dezvoltare Locala a GAL-ului.

Utilizarea acestor instrumente este importanta intrucat pot fi atinse mai multe categorii de public tinta. In toate materialele tiparite si electronice se vor insera elementele de identitate vizuala ale viitorului GAL. Responsabili pentru actiunile de informare-comunicare sunt: responsabilul administrativ, responsabilul cu animarea teritoriului, promotorii locali, colaboratori externi responsabili cu promovarea/informarea si organizarea de evenimente. GAL-ul va lansa apelul de depunere a proiectelor pentru masurile incluse in Strategia de Dezvoltare Locala cel putin o data pe an, pana la finalizarea fondurilor disponibile. Acesta va fi aprobat de unul din organele de decizie a GAL, respectiv Adunarea Generala sau Consiliul Director. Instrumentele prin care se va realiza publicitatea aferenta actiunii de lansare a apelului de proiecte vor fi: pagina web, mass-media, afise la Consiliile Locale, structurile judetene AFIR, fluturasi. Masurile de infrastructura sociala finantate prin POCU vor fi lansate cu prioritate. GAL-ul poate redeschide o alta sesiune de depunere proiecte in situatia in care vor ramane bani nealocati din sesiunea lansata si incheiata. Responsabili pentru apelurile de proiecte sunt: responsabilul administrativ, asistentul responsabilului administrativ, angajatul pentru activitati de secretariat si diversi colaboratori, in functie de necesitati. Activitatile de sprijinirea depunatorilor de proiecte presupun elaborarea si publicarea ghidurilor de finantare precum si oferirea depunatorilor de proiecte si beneficiarilor de clarificari cu privire la activitatile si beneficiarii eligibili, la criteriile de evaluare si selectie, la documentele necesare intocmirii proiectului Ghidul solicitantului va fi publicat pe site-ul GAL cu cel putin 7 zile inainte de lansarea apelului de selectie. Potentialii beneficiari vor depune proiectul la secretariatul GAL, sub forma de Cerere de finantare, utilizandu-se formularele de cereri de finantare aferente fiecarei masuri. Proiectele depuse de beneficiarii finali vor respecta conditiile de forma si continut recomandate de GAL si vor fi insotite de documentele solicitate prin apelul de selectie. Organele de decizie ale GAL vor stabili termenul maxim de depunere al proiectelor prin apelul de selectie al proiectelor. Responsabili pentru aceste activitati sunt: responsabilul administrativ, asistentul responsabilului administrativ, angajat pentru activitati de secretariat/diversi colaboratori. Organizarea procesului de verificare si decizie asupra proiectelor depuse presupune verificarea conformitatii si eligibilitatii. Această activitate va fi realizată de personalul GAL cu sarcini de evaluare , cuprinse în fișa postului. După caz se poate solicita sprijin de la experți tehnici externi. Selectia proiectelor va fi efectuata de catre Comitetul de Selectie. Rapoartele de selectie vor fi publicate pe site iar ulterior se va efectua depunerea proiectelor selectate si a rapoartelor de selectie la AFIR/CRFIR. Monitorizarea proiectelor va presupune existenta unui dispozitiv riguros si transparent de vizualizare a modului in care are loc gestionarea financiara a implementarii strategiei de dezvoltare, care sa permita colectarea sistematica si structurarea anuala a datelor cu privire la activitatile desfasurate. Impreuna cu monitorizarea proiectelor, se va efectua evaluarea si controlul acestora, respectiv se va face verificarea respectarii planificarii asumate prin contractul de finantare, se vor efectua vizite pe teren la beneficiari. Se vor transmite rapoarte catre AM cu privire la stadiul implementarii Strategiei de Dezvoltare Locala. Responsabili pentru activitatea de monitorizare proiecte sunt: responsabilul administrativ si asistentul responsabilului administrativ iar pentru activitatea de monitorizare si evaluare a implementarii strategiei sunt: responsabilul administrativ si responsabilul cu animarea teritoriului. GAL-ul va dispune de personalul necesar pentru indeplinirea cu succes a obiectivelor propuse in cadrul strategiei de dezvoltare locala:

CAPITOLUL VIII: Descrierea procesului de implicare a comunitatilor locale in elaborarea strategiei

Comuna Sinca Noua a primit finantare pentru implementarea proiectului „Constructia de parteneriate public-privat, elaborarea strategiei de dezvoltare locala si pregatirea planului de dezvoltare locala a teritoriului membrilor asociati”, finantat prin Masura 19 Leader, Submasura 19.1., in vederea infiintarii GAL Rasaritul Tarii Fagarasului.

Activitatile pentru elaborarea Strategiei de Dezvoltare Locala au fost derulate in perioada ianuarie-aprilie 2016, conform graficului de implementare din cadrul proiectului aprobat pe masura 19.1. Teritoriul vizat a cuprins toate cele 7 comune incluse in parteneriatul de la acest moment. Colaborarea la nivel teritorial in scopul elaborarii SDL a oferit actorilor locali si reprezentantilor din diferite domenii de activitate posibilitatea de a lucra impreuna si de a interactiona in favoarea comunitatilor din teritoriul LEADER. S-au organizat 3 intalniri ale partenerilor, 1 intalnire de informare, 7 actiuni de animare (in fiecare UAT din cadrul parteneriatului) si 2 intalniri de consultare. Prima intalnire intre partenerii potentialului GAL a avut loc in data de 19.01.2016, in UAT reprezentativa, Sinca Noua. In cadrul acestei intalniri, s-a stabilit un calendar al activitatilor, responsabilitatile fiecarui membru in echipa, metodologia de lucru si s-au discutat caracteristicile zonei GAL. Au participat 24 persoane iar intalnirea a durat aproximativ 2 ore. In data de 25.01.2016 a fost organizata o intalnire de informare, mobilizare si sensibilizare a actorilor locali, in Sinca Noua, la care au participat reprezentanti ai comunitatii locale din cele 7 UAT-uri fondatoare si echipa de implementare. S-au realizat prezentari ale programului LEADER si ale tipurilor de proiecte ce se pot finanta prin acest program. S-a urmarit informarea membrilor comunitatilor din teritoriu cu privire la SDL ce urmeaza a fi elaborata si rolul acesteia in dezvoltarea teritoriului GAL. Intalnirea s-a desfasurat in 3 runde, la ore diferite (ora 10, ora 12, ora 14) astfel incat s-a asigurat o prezenta consistenta (intreprinzatori, agricultori, profesioni libere, cadre didactice, societate civila, etc). Numarul total de participanti a fost de 75 persoane iar intalnirea a durat 6 ore. In luna februarie au avut loc **actiuni de animare in cele 7 localitati partenere**, respectiv in comunele: Comana in data de 05.02.2016 (900 participanti), Parau in data de 09.02.2016 (610 participanti), Holbav in data de 12.02.2016 (430 participanti), Sinca Noua in data de 16.02.2016 (550 participanti), Harseni in data de 19.02.2016 (690 participanti), Mandra in data de 23.02.2016 (900 participanti) si Sercaia in data de 26.02.2016 (920 participanti). Fiecare actiune a durat 6 ore. S-a incercat implicarea reprezentantilor sectoarelor public, privat si societate civila, a persoanelor care vor dori sa activeze in favoarea dezvoltarii teritoriului potentialului GAL, a reprezentantilor diferitelor grupuri de interese: persoane din domeniul invatamantului, sanatatii, agriculturii, mediului, asistentei sociale, minoritati (etnie roma). Materialele promotionale care au fost achizitionate conform contract de prestari servicii nr. 2/22.01.2016 incheiat intre COMUNA SINCA NOUA si COLOR POINT ADVERTISING SRL au fost distribuite in teritoriu. S-au distribuit 5000 pliante informative (900 buc. in Comana, 610 buc. in Parau, 430 buc. in Holbav, 550 buc. in Sinca Noua, 690 buc. in Harseni, 900 buc. in Mandra, 920 buc. in Sercaia), 1500 pixuri (270 buc. in Comana, 180 buc. in Parau, 130 buc. in Holbav, 170 buc. in Sinca Noua, 210 buc. in Harseni, 270 buc. in Mandra, 270 buc. in Sercaia) si 220 bloc notes-uri (40 buc. in Comana, 25 buc. in Parau, 20 buc. in Holbav, 25 buc. in Sinca Noua, 30 buc. in Harseni, 40 buc. in Mandra, 40

buc. in Sercaia). Afise au fost aplicate la intrarea in sediile primariilor comunelor partenere. Bannerul a fost pozitionat pe cladirea Primariei Sinca Noua, UAT reprezentativa. Astfel s-a urmarit constientizarea si implicarea cetatenilor si a partenerilor in elaborarea SDL. In perioada 29.02.2016-06.03.2016 s-au organizat **2 intalniri de consultare** a actorilor locali, in Harseni in data de 29.02.2016 (58 participanti, durata 6 ore) si Sercaia in data de 04.03.2016 (83 participanti, durata 5 ore). La intalniri au participat parteneri din potentialul GAL, care au interactionat cu reprezentanti ai comunitatilor locale (actorii locali) si reprezentantul firmei de consultanta IFA CONS SRL. In cadrul acestor intalniri s-au adresat participantilor intrebari cu privire la nevoile comunitatii si s-au completat 141 chestionare de evaluare. In urma tuturor intalnirilor organizate in prima etapa, de animare a teritoriului, au fost culese date si informatii necesare pentru etapa a doua, de elaborare a SDL. Actiunea de elaborare a analizei diagnostic a teritoriului GAL si analiza SWOT s-au realizat in perioada 01.03.2016-13.03.2016. S-au consultat documentele: Strategia de dezvoltare durabila a fiecarei comune din teritoriul GAL, date statistice de la INSSE, baza de date a DADR Brasov si baza de date a ANAF, PNDR 2014-2020 precum si datele culese din teritoriu. S-a realizat o analiza a caracteristicilor teritoriului GAL din punct de vedere SWOT. Aceasta activitate a fost realizata de catre firma de consultanta SC IFA CONS SRL si s-a concretizat ulterior prin completarea cap.I „Prezentarea teritoriului si a populatiei acoperite - analiza diagnostic” si cap.III „Analiza SWOT” din cadrul SDL. Analiza diagnostic si analiza SWOT au fost integrate in SDL. **A doua intalnire a partenerilor potentialului GAL** s-a organizat in Sinca Noua, in data de 14.03.2016. La intalnire a participat si firma de consultanta implicata in elaborarea SDL. Numarul de participanti a fost de 28 persoane iar intalnirea a durat 6 ore. Scopul acestei intalniri a fost de a discuta rezultatele obtinute in urma analizei diagnostic a teritoriului si a analizei SWOT si a stabili prioritatile de dezvoltare.

S-au discutat aspecte organizatorice ale grupului de actiune locala, cum ar fi structura, atributiile, bugetul aferent cheltuielilor de functionare si animare a teritoriului, etc. Aceste informatii sunt incluse de asemenea in SDL, cap.IV „Obiective, prioritati si domenii de interventie”, cap. VII „Descrierea planului de actiune”, cap. IX „Organizarea viitorului GAL- descrierea mecanismelor de gestionare, monitorizare, evaluare si control a strategiei”. In perioada 15.03.2016-03.04.2016 a fost elaborat Planul financiar care cuprinde alocarea bugetului pe fiecare masura de finantare in parte. De asemenea au fost elaborate fisele tehnice ale masurilor de finantare care cuprind criteriile de selectie pe baza carora se vor stabili ulterior punctajele. Aceasta activitate a fost realizata de catre firma de consultanta si s-a concretizat ulterior prin completarea cap.V „Prezentarea masurilor” si cap.X „Planul de finantare al strategiei” din cadrul SDL. **A treia intalnire a partenerilor GAL** s-a desfasurat in UAT Sinca Noua, in data de 08.04.2016, la sediul primariei si au participat partenerii GAL, echipa de implementare si firma de consultanta SC IFA CONS SRL. In cadrul acestei intalniri a fost validata SDL si dosarul de Candidatura. Intalnirea a durat 2 ore iar numarul total de participanti a fost de 20 persoane.

Anexam minutele intalnirilor si listele de prezenta, elaborate cu ocazia activitatilor prezentate mai sus, model chestionar si materialele de informare.

CAPITOLUL IX: Organizarea viitorului GAL - Descrierea mecanismelor de gestionare, monitorizare, evaluare si control a strategiei

Organele de conducere si de administrare ale viitorului GAL Rasaritul Tarii Fagarasului vor fi: Adunarea Generala; Consiliul Director; Cenzorul; Comitetul de selectie al proiectelor; Compartimentul administrativ. Adunarea Generala este organul de conducere, alcatuit din totalitatea asociatilor. Consiliul Director este organul de conducere al viitorului GAL intre doua sedinte ale Adunarii Generale. Consiliul Director duce la indeplinire hotararile Adunarii Generale ale Asociatiei si raspunde in fata acesteia de modul in care conduce activitatea Asociatiei. Consiliul Director va fi alcatuit din 5 persoane care vor fi numiti de Adunarea Generala pe baza de mandat. Cenzorul are ca si competenta principala verificarea modului in care este administrat patrimoniul asociatiei. Comitetul de selectie a proiectelor va fi alcatuit din 7 persoane, reprezentanti ai autoritatilor si organizatiilor care fac parte din parteneriat: 2 reprezentanti ai autoritatilor publice locale; 4 reprezentanti ai mediului privat; 1 reprezentant al societatii civile, respectand procentual componenta parteneriatului. Fiecare membru al Comitetului de Selectie va fi inlocuit de un supleant.

GAL-ul va dispune de personalul necesar pentru indeplinirea cu succes a obiectivelor propuse in cadrul strategiei de dezvoltare locala. Resursele umane sunt active ale GAL ce slujesc la punerea in practica a obiectivelor acestuia, mijloace care pot conditiona succesul organizatiei, prin utilizarea eficienta a resurselor financiare, materiale, institutionale, prin modul in care isi pun capacitatile intelectuale si creative in slujba indeplinirii sarcinilor. O serie de capacitati fizice si intelectuale ale resurselor umane sunt importante din prisma modului in care acestea sunt folosite in cadrul organizatiei. Pentru o mai buna implementare a strategiei, cerintele si raporturile de munca cu personalul implicat in activitatile GAL pot suferi modificari. Dupa primirea Deciziilor de Autorizare, viitorul GAL Rasaritul Tarii Fagarasului poate sa faca modificari de personal, la orice nivel al organigramei, avand obligatia de a informa AFIR. De asemenea, pe tot parcursul derularii activitatilor necesare implementarii Strategiei de Dezvoltare Locala, GAL-ul va fi sprijinit de catre agentii si personalul din cadrul fiecărei structuri partenere, acestia desfasurand activitate de voluntariat.

Echipa care va asigura implementarea Strategiei de Dezvoltare Locala alcatuieste compartimentul administrativ al GAL din care fac parte urmatoarele persoane: Responsabil administrativ (1 persoana); Asistent responsabil administrativ (1 persoana); Responsabil cu animarea teritoriului (1 persoana); Angajat pentru activitati de secretariat (1 persoana).

Activitatile compartimentului administrativ vor fi realizate cu ajutorul acestei echipe formata din 4 specialisti cu studii superioare, prin atributiile stabilite in fisa postului fiind acoperite: punerea in practica a Strategiei de Dezvoltare Locala; animarea si consilierea potentialilor beneficiari ai proiectelor de dezvoltare locala; derularea proiectelor si programelor GAL; lansarea sesiunilor de depunere a proiectelor de dezvoltare locala; evaluarea proiectelor depuse, organizarea procesului de monitorizare, evaluare si control a implementarii strategiei de dezvoltare locala; punerea in practica a actiunilor de informare promovare, comunicare, cooperare si functionare a retelei; asigurarea functionarii GAL.

Pentru fiecare persoana angajata, se va intocmi o fisa a postului, in care vor fi cuprinse activitatile la care participa si atributiile lor in cadrul acestor activitati. Acestea sunt prezentate ca anexe la Strategia de Dezvoltare Locala.

1) Responsabil administrativ-Atributiile principale: coordonarea activitatii GAL si asigurarea bunei functionari a compartimentului administrativ; implementarea activitatilor de comunicare - informare; coordonarea si gestionarea activitatii de animare in teritoriul GAL; monitorizarea si evaluarea stadiului de derulare-implementare a Strategiei de Dezvoltare Locala a teritoriului; monitorizarea implementarii si derularea proiectelor din cadrul PNDR 2014-2020, finantate prin Leader; participarea la evaluarea cererilor de finantare depuse; participarea la verificarea conformitatii cererilor de plata pentru proiectele selectate (cu exceptia situatiilor in care GAL-ul este beneficiar); mentinerea legaturii intre compartimentul administrativ si structurile de organizare si functionare a GAL - Adunare Generala, Consiliul Director, Comitetul de selectare a proiectelor; prezentarea Comitetului de selectare a proiectelor a rapoartelor realizate de expertii evaluatori; coordonarea activitatii consultantilor externi implicati in procesul de functionare a GAL; coordonarea activitatilor de cooperare derulate de GAL; intocmirea rapoartelor intermediare/finale/de progres, a cererilor de plata in vederea decontarii cheltuielilor de functionare/animare a teritoriului derulate de GAL, precum si a dosarelor de Achizitii. Cerinte pentru ocuparea postului: studii superioare finalizate cu diploma de licenta; experienta in cadrul unui GAL de minim 1 an; experienta in management de proiect demonstrate si sustinute prin documente; abilitati de organizare si coordonare, lucru in echipa, comunicare.

2) Asistent Responsabil administrativ-Atributiile principale: asistarea responsabilului administrativ in activitatea de evaluare a stadiului de derulare si implementare a Strategiei de Dezvoltare Locala a teritoriului; participarea la activitatea de sprijinire a depunatorilor de proiecte si la activitatea de diseminare a informatiilor aferente/complementare lansarii apelurilor de proiecte; participarea la evaluarea cererilor de finantare depuse (cu exceptia situatiilor in care GAL-ul este beneficiar); monitorizarea implementarii si derularii proiectelor. Poate executa functia de verificare a conformitatii cererilor de plata pentru proiectele selectate (cu exceptia situatiilor in care GAL este beneficiar) Cerinte pentru ocuparea postului: studii superioare finalizate cu diploma de licenta; experienta in managementul de proiect; abilitati de organizare si coordonare, lucru in echipa, comunicare.

3) Responsabil cu animarea teritoriului -Atributiile principale: informarea actorilor locali din teritoriu cu privire la oportunitatile de finantare prin Masura LEADER, activitatea GAL, perioadele in care au loc sesiunile de apeluri de proiecte, etapele elaborarii unui proiect; identificarea resursele locale, asista constant si stimuleaza actorii locali in vederea gasirii de solutii pentru dezvoltarea socio-economica durabila a zonei; organizarea intalnirilor publice/seminarii de informare in teritoriu; facilitarea parteneriatelor/colaborarilor intre actorii locali sau intre acestea si exterior; participarea la evaluarea cererilor de finantare depuse, monitorizarea si evaluarea stadiul de derulare-implementare a Strategiei de Dezvoltare Locala a teritoriului. Poate executa functia de verificare a conformitatii cererilor de plata pentru proiectele selectate (cu exceptia situatiilor in care GAL este beneficiar) Cerinte pentru ocuparea postului: studii superioare finalizate cu diploma de licenta; experienta in cadrul unor proiecte/programme pe fonduri europene (experienta in

dezvoltarea comunitara locala); cursuri de specialitate: accesare a fondurilor europene; sa detina calitati bune de comunicare, de organizare si lidershship.

4) Angajat pentru activitati de secretariat - Atributiile principale: primirea, inregistrarea si repartizarea corespondentei in interiorul organizatiei; ridicarea si expedierea corespondentei la destinatari; inregistrarea hotararilor si deciziilor luate de conducere; primirea si inregistrarea proiectelor depuse de potentialii beneficiari; transmiterea notificarilor de aprobare/respingere a proiectelor depuse; primirea si inregistrarea contestatiilor, participarea la verificarea conformitatii cererilor de plata pentru proiectele selectate (cu exceptia situatiilor in care GAL-ul este beneficiar). Poate executa functia de evaluare proiecte (conformitate si eligibilitate) in cazul declararii unui conflict de interese sau alt motiv intemeiat al unuia dintre evaluatori. Punctual poate inlocui responsabilul administrative in cazul declararii de acesta al unui conflict de interese. Cerinte pentru ocuparea postului: Studii superioare in orice domeniu de activitate; Abilitati de operare pe calculator (editoare de text, baze de date).

Cele 4 persoane ale compartimentului administrativ vor fi angajate cu contract individual de munca, pe o perioada nedeterminata, cu cel putin 4 ore/zi. La criteriul CS 4.3 indeplinim conditia acordarii celor 10 puncte avand in vedere ca functiile de management si de monitorizare si alta atributie sunt indeplinite de -4 persoane angajate in baza unui contract individual de munca cu minim 4 ore.

In ceea ce priveste personalul necesar pentru activitatile de evaluare a proiectelor, Se va nominaliza din angajații GAL prin fișele de post respective pentru evaluarea cererilor de finanțare Asistent responsabil administrativ și responsabilul cu animarea iar verificarea conformității cererilor de plata va fi făcută de responsabilul administrativ și angajatul cu activități de secretariat. In ceea ce priveste criteriile pe baza carora se va realiza contractarea personalului în baza unui contract de prestari de servicii, acestea sunt urmatoarele:

- experienta relevanta in domeniul in care este necesar personalul respectiv in cadrul GAL; astfel, persoana juridica/expertul care urmeaza a fi contractat trebuie sa beneficieze de experienta in domeniul respectiv;

- calificarea profesionala a persoanelor care vor derula activitati in cadrul contractului ce se va incheia intre GAL si persoana juridica/expert.

De asemenea, activitatile de contabilitate si cele de audit vor fi externalizate.

Personalul necesar pentru derularea unor activitati care necesita o calificare speciala va fi angajat pe baza de contract de prestare de servicii in functie de necesitatile reale ale GAL, in distincte faze de implementare a Strategiei.

ORGANIGRAMA

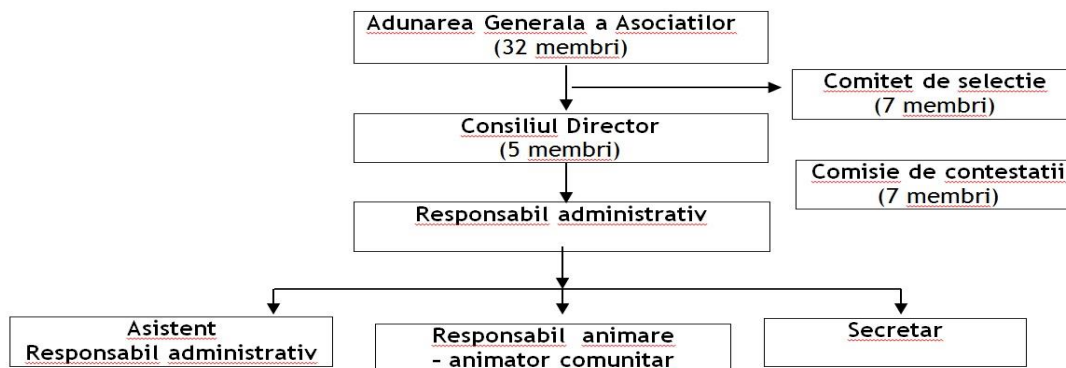

Sarcinile ce revin GAL-ului, care sunt obligatorii și esențiale pentru implementarea cu succes a prezentei strategii sunt următoarele: consolidarea capacității actorilor locali relevanți de a dezvolta și implementa operațiunile, inclusiv promovarea capacităților lor de management al proiectelor; conceperea unei proceduri de selecție nediscriminatorii și transparente și a unor criterii obiective în ceea ce privește selectarea operațiunilor, care să evite conflictele de interese, care garantează ca cel puțin 51% din voturile privind deciziile de selecție sunt exprimate de parteneri care nu au statutul de autorități publice și permite selecția prin procedură scrisă; asigurarea, cu ocazia selecționării operațiunilor, a coerenței cu strategia de dezvoltare locală plasată sub responsabilitatea comunității, prin acordarea de prioritate operațiunilor în funcție de contribuția adusă la atingerea obiectivelor și tintelor strategiei; pregătirea și publicarea de cereri de propuneri sau a unei proceduri permanente de depunere de proiecte, inclusiv definirea criteriilor de selecție; primirea și evaluarea cererilor de finanțare; primirea și verificarea conformității cererilor de plată depuse; selectarea operațiunilor, stabilirea cuantumului contribuției și prezentarea propunerilor către organismul responsabil pentru verificarea finală a eligibilității înainte de aprobare; monitorizarea implementării strategiei de dezvoltare locală plasate sub responsabilitatea comunității și a operațiunilor sprijinite și efectuarea de activități specifice de evaluare în legătură cu strategia respectivă.

Informarea și comunicarea reprezintă elementele esențiale în acțiunile de funcționare, instruire și animarea teritoriului GAL. Comunicarea va fi clară, concisă, concretă, adaptată publicului țintă și coerentă, pe durata întregii perioade de implementare a Strategiei de Dezvoltare Locală. GAL-ul va lansa apelul de depunere a proiectelor pentru măsurile incluse în Strategia de Dezvoltare Locală. Apelul de selecție se va lansa după cum vor stabili organele de decizie ale GAL, în așa fel încât potențialii beneficiari să aibă timp suficient pentru pregătirea și depunerea proiectelor. Se vor publica ghidurile de finanțare, se vor oferi clarificări cu privire la activitățile și beneficiarii eligibili, la criteriile de evaluare și selecție, la documentele necesare întocmirii proiectului. Pot fi depunatori de proiecte, beneficiarii astfel cum sunt aceștia stabiliți în cadrul măsurilor din acest program și care îndeplinesc cerințele specifice pentru fiecare din măsurile prezentate. Potențialii beneficiari vor depune proiectul la secretariatul GAL, sub formă de Cerere de finanțare, utilizându-se formularele de cereri de finanțare aferente fiecărei măsuri. Proiectele depuse de beneficiarii finali vor respecta condițiile de formă și conținut recomandate de GAL și vor fi însoțite de documentele solicitate prin apelul de selecției. Verificarea conformității și eligibilității proiectelor vor fi

realizate de personalul GAL cu sarcini de serviciu de evaluare. Selectia proiectelor va fi efectuata de Comitetul de Selectie al GAL, format din membri titulari carora li se vor prevedea supleanti. Criteriile de selectie si punctajele acordate vor fi stabilite in exclusivitate de catre GAL, pe baza strategiei de dezvoltare tinand cont de specificul local. Suma maxima acordata criteriilor de selectie nu va depasi 100 de puncte. GAL va specifica clar criteriile de selectie si punctajul maxim acordat pentru fiecare criteriu in parte, in Apelul de selectie al proiectelor. In urma selectiei, solicitantul va fi notificat asupra rezultatului obtinut. Beneficiarii care vor fi notificati de catre GAL de faptul ca proiectele acestora nu au fost selectate pot depune contestatii la sediul GAL. O Comisie de Contestatii infiintata la nivelul GAL va solutiona contestatiile primite. Cererile de finantare selectate vor fi depuse de catre GAL la OJFIR, in vederea finantarii, fiecare fiind insotita de Fisa de verificare a conformitatii, Fisa de verificare a eligibilitatii si Fisa de verificare a criteriilor de selectie, intocmita de Comitetul de Selectie a GAL.

Monitorizarea proiectelor va presupune existenta unui dispozitiv riguros si transparent de vizualizare a modului in care are loc gestionarea financiara a implementarii strategiei de dezvoltare, care sa permita colectarea sistematica si structurarea anuala a datelor cu privire la activitatile desfasurate. Impreuna cu monitorizarea proiectelor, se va efectua evaluarea si controlul acestora, respectiv se va face verificarea respectarii planificarii asumate prin contractul de finantare, se vor efectua vizite pe teren la beneficiari. Responsabili pentru aceste verificari vor fi: Responsabilul administrativ si Asistentul responsabilului administrativ. Dispozitivul de gestionare, monitorizare, evaluare si control presupune: depistarea problemelor si luarea operativa a deciziilor asupra implementarii unui proiect; gestionarea curenta corespunzatoare a proiectului; executarea operativa si corecta a procedurilor de gestionare a resurselor; facilitarea coordonarii intre activitatile componentelor; monitorizarea si raportarea la timp despre realizarile si rezultatele proiectului; informarea factorilor de decizie despre continutul proiectului si realizarile acestuia.

GAL-ul va intocmi Rapoarte semestriale si anuale de progres care vor contine informatii cu privire la evolutia implementarii strategiei. Aceste rapoarte vor contine: tabele privind implementarea financiara a planului pentru fiecare masura in parte; tabele de monitorizare care includ informatii cantitative pe baza indicatorilor de realizare si rezultat stabiliti pentru fiecare masura in parte in cadrul SDL; analiza rezultatului monitorizarii planului.

Monitorizarea implementarii Strategiei de Dezvoltare a viitorului GAL Rasaritului Tarii Fagarasului are in vedere urmatoarele elemente: evaluarea periodica a progreselor inregistrate pentru realizarea obiectivelor specific ale strategiei; examinarea rezultatelor implementarii fiecarei masuri si monitorizarea calitatii implementarii proiectelor finantate; examinarea rezultatelor obtinute; elaborarea recomandarilor si propunerilor in vederea imbunatatirii impactului strategiei. Rapoartele vor fi prezentate Consiliului Director si Adunarii Generale iar ulterior vor fi transmise organismelor AFIR si MADR. Controlul presupune stabilirea unui sistem de verificare a respectarii planificarii legate de implementarea strategiei de dezvoltare. Se vor efectua vizite pe teren de verificare a gradului de implementare a proiectelor finantate in cadrul Strategiei si se vor intocmi rapoarte de verificare.

Responsabili pentru aceste activitati vor fi: Responsabilul administrativ si Responsabil cu animarea teritoriului.

Evaluarea implementării SDL reprezintă o sarcină obligatorie pentru GAL. Evaluarea presupune elaborarea unui sistem clar de organizare a înregistrării și raportării către Autoritatea de Management a informațiilor privind rezultatele implementării proiectelor în cadrul SDL și implicit a acestuia ca întreg. Va fi elaborat un set de indicatori relevanți în reflectarea eficienței obținute în urma implementării proiectelor și a unei metodologii de evaluare (inclusiv rapoarte de evaluare - intermediare și finale) a rezultatelor implementării. Alături de monitorizare, evaluarea va asigura implementarea efectivă și la timp a proiectelor, managementul financiar, inclusiv administrarea adecvată a resurselor proiectului precum și monitorizarea efectivă și evaluarea activităților și rezultatelor acestuia. Evaluarea ex-ante a fost realizată înainte de elaborarea strategiei și a avut drept scop culegerea de informații în vederea introducerii în viitoarea strategie de dezvoltare. Evaluarea intermediară va fi realizată pe tot parcursul perioadei de implementare și are ca obiective rectificarea oricăror probleme care pot apărea precum și îmbunătățirea implementării. Evaluarea ex-post va fi realizată după perioada de implementare a strategiei, va genera indicatori și informații care se vor introduce în Strategia de Dezvoltare Locală în viitor. Evaluarea intermediară și ex-post au rolul de a examina gradul de utilizare al resurselor, eficacitatea și eficiența strategiei, impactul socio-economic al acestuia, precum și impactul asupra priorităților teritoriului viitorului GAL Rasaritul Tarii Făgărașului.

Rapoartele de evaluare (intermediar sau final) vor cuprinde următoarele tipuri de informații: informații despre măsurile cuprinse în Strategia de Dezvoltare Locală; informații generale despre stadiul implementării Strategiei de dezvoltare Locală; informații despre proiectele depuse; informații despre activitatea GAL.

Viitorul GAL Rasaritul Tarii Făgărașului va actualiza periodic, cel puțin anual statusul indicatorilor de rezultat și de progres pe pagina de internet a teritoriului și va pregăti materiale informative care vor fi distribuite în cadrul mecanismului de comunicare-informare: conferințe, seminarii, întâlniri, sesiuni de instruire.

GAL-ul va pregăti rapoarte de activitate și de progres, care vor fi trimise structurilor Autorității de Management și Agenției pentru Finanțarea Investițiilor Rurale. Rapoarte de monitorizare și evaluare vor fi transmise instituțiilor de mai sus și la cerere.

CAPITOLUL X: Planul de finanțare al strategiei

Planul de finanțare al Strategiei de Dezvoltare Locală a viitorului GAL Rasaritul Tarii Făgărașului este constituit din:

- Componenta A în valoare de 935.191 euro (valoare calculată în funcție de teritoriul și populația acoperită). Costurile de funcționare și de animare pentru strategie vor fi de maxim 187.038 euro astfel încât să nu depășească 20% din costurile publice totale efectuate iar valoarea alocată proiectelor de finanțare va fi de 748.153 euro.
- Componenta B- valoare aferentă nivelului de calitate care se va stabili în urma procesului de evaluare și selecție.

Valoarea componentei A s-a stabilit în funcție de două criterii:

- Criteriul 1 (alocare pe număr de locuitori) în valoare de 303.175 euro calculat astfel:
 $15.281 \text{ locuitori (populație teritoriu GAL)} \times 19,84 \text{ euro (valoare euro/locuitor)}$

- Criteriul 2 (alocare pe teritoriu) in valoare de 632.016 euro calculat astfel: $641,4 \text{ km}^2$ (suprafata teritoriu GAL) x 985,37 euro/km²

In urma evaluarii componenta B a fost stabilita la suma de 679550 EURO. Aceasta suma a fost distribuita proportional pe fiecare masura din SDL. In urma infiintarii masurii M11 o parte din sumele alocate pe masurile M3, M5, M6 si M10 au fost transferate catre aceasta masura astfel:

	BUGETUL NOU	BUGETUL VECHI	SUMA REDISTRIB.
M1/M1/1.2/1A	17,267	17,267	0
M7/M16/16.2/1A	51,799	51,799	0
M8/M16/16.4.1/Art.4-5/3A	51,799	51,799	0
M9/M16/16.4.2/3A	108,073	108,073	0
M10/M16/16.5/4A	25,000	51,798	26,798
M2/M7/7.2/6B	78,669	78,669	0
M3/M6/6.2/6A	35,000	86,332	51,332
M4/M7/7.4.2/6B	241,730	241,730	0
M5/M7/7.5/6B	70,000	302,163	232,163
M6/M7/7.6/6B	250,000	302,163	52,163
M11/M6/6.2/6A	362,456	0	
TOTAL	1,291,793	1,291,793	362,456

Anexat bugetul defalcat pe componente.

GAL-ul a alocat pentru fiecare masura propusa o valoarea indicativa, corelata cu nevoia identificata in analiza diagnostic, analiza SWOT si indicatorii de rezultat stabiliti, astfel:

- Masura M1/ M1/Subm.1.2/1A Programe educationale pentru toate categoriile de locuitori din mediul rural”: 17267euro;
- Masura M7/M16/Subm.16.2/1A Sprijin pentru implementarea inovarii si transferului de cunostinte de catre Grupuri Operationale, in toate domeniile politicii de dezvoltare rurala”: 51799 euro;
- Masura M8/M16/Subm.16.4.1/Art. 4-5/3A Cooperarea in scopul crearii de forme asociative, retele si clustere, grupuri operationale pentru diversificarea activitatilor rurale: 51799 euro;
- Masura M9/M16/Subm.16.4.2/3A Sprijin pentru cooperarea orizontala si verticala intre actorii din lantul de aprovizionare in vederea stabilirii si dezvoltarii de lanturi scurte de aprovizionare si de piete locale - 108073 euro;
- Masura M10/M16/Subm.16. 5/4A Rețele de identificare, protejare si colectare rationala a plantelor din flora spontana , dupa bonusare 51798 euro iar dupa realocare 25000 euro;
- Masura M2/M7/Subm.7.2 /6B Crearea rețelilor de asistenta sociala si medicala pentru populatie si grupuri defavorizate din teritoriul GAL: 78669 euro;

- Masura M3/M6/Subm.6.2/6A Sprijin pentru creare infrastructurii necesare serviciilor suport adresate populatiei, firmelor si societatii civile, centre multifunctionale: dupa bonusare 86332 euro iar dupa realocare 35000 euro;
- Masura M4/ M7/Subm.7.4.2/6B Servicii de baza si reinnoirea satelor: 241730 euro;
- Masura M5/M7/Subm.7.5/6B Sprijin pentru constituirea retelelor de turism si investitii in infrastructura de agrement, in informarea turistilor si in infrastructura turistica la scara mica: dupa bonusare 302163 euro iar dupa realocare 70000 euro;
- Masura M6/M7/Subm.7.6/6B Sprijin pentru studii/investitii asociate cu intretinerea, refacerea, protejarea si modernizarea patrimoniului cultural si natural al satelor: dupa bonusare 302163 euro iar dupa realocare 250000 euro.
- Masura M11/M6/ Subm.6.2/6A Înființarea de activități neagricole: 362456 euro, realocati de pe masurile M3, M5, M6 si M10

CAPITOLUL XI: Procedura de evaluare si selectie a proiectelor depuse in cadrul SDL

Primirea dosarelor cererii de finantare se face de catre personalul angajat al viitorului GAL Rasaritul Tarii Fagarasului. Secretarul inregistreaza cererea de finantare in Registrul de Intrari/Iesiri. Procedura de evaluare la nivelul GAL va fi efectuată de personalul GAL cu sarcini de evaluator proiecte, Toate verificările efectuate de către angajații GAL vor respecta principiul de verificare “4 ochi”, respectiv vor fi verificate si semnate de către 2 angajați iar fișele de verificare vor fi semnate numai de către angajații GAL, chiar dacă pentru efectuarea verificărilor aceștia au beneficiat de consultanță sau suport tehnic extern. Rezultatul pentru verificarea conformitatii este comunicat solicitantului si exista doua variante de rezultat: cerere conforma sau cerere neconforma. Aceeasi cerere de finantare poate fi declarata neconforma de maximum doua ori pentru aceeasi licitatie de proiecte. Verificarea eligibilitatii tehnice si financiare se va realiza tot de personal GAL cu sarcini de evaluator proiecte respectandu-se principiul de verificare “4 ochi”. In situatia in care sunt criterii de eligibilitate care necesita lamuriri suplimentare, expertul intocmeste Fisa de solicitare a informatiilor suplimentare in care se solicita documente suplimentare si care se va transmite la solicitant. Ulterior expertii intocmesc Fisa de verificare a criteriilor de eligibilitate. Selectia proiectelor se efectueaza de catre Comitetul de Selectie al GAL. GAL-ul va stabili punctajul acordat pentru fiecare criteriu de selectie, astfel incat, punctajul maxim pe proiect sa nu depaseasca 100 de puncte, punctajul minim pe proiect, obligatoriu de obtinut, pentru ca acesta sa fie selectat si criteriile de departajare ale proiectelor cu acelasi punctaj. Comitetul de Selectie a proiectelor reprezinta o structura parteneriala din cadrul viitorului GAL si este organizat si functioneaza conform unui Regulament de organizare si functionare aprobat de Adunarea Generala si Consiliul Director. Mandatul acopera intreaga perioada de implementare a SDL. Este format din reprezentanti ai partenerilor din viitorului GAL, propusi si votati de Adunarea Generala si Consiliul Director, fiind alcatuit din 7 membri principali si 7 membri supleanti, care vor selecta si aproba proiectele depuse aplicand regula „dublului cvorum”, respectiv pentru validarea voturilor, este necesar ca in momentul selectiei sa fie prezenti cel putin 50% din parteneri, din care peste 50% sa fie din mediu privat si societate civila.

Personalul GAL cu sarcini de evaluare proiecte poate primi sprijin de specialitate externalizat dacă este cazul atât în elaborarea ghidurilor , a procedurilor și a fișelor de verificare cât și în verificarea propriu zisă.

Tabel cu componenta Comitetului de Selectie:

PARTENERI PUBLICI- 28,57%		
Partener	Funcția în CS	Tip /Observatii
- Comuna Sercaia	Presedinte - Membru titular	
- Comuna Harseni	Vicepresedinte - Membru titular	
-Comuna Parau	Presedinte - Membru supleant	
-Comuna Holbav	Vicepresedinte - Membru supleant	
PARTENERI PRIVATI- 57,14%		
Partener	Funcția în CS	Tip /Observatii
- Forest Jan SRL	Membru titular	
- Der Weg SRL	Membru titular	
- Regia Publica Locala Ocolul Silvic Padurile Sincii RA	Membru titular	
- Popa Adrian Intreprindere Individuala	Membru titular	
- Edil GA-MA SRL	Membru supleant	
-Taf Impex SRL	Membru supleant	
-Viovis Impex SRL	Membru supleant	
-Feni Forest SRL	Membru supleant	
SOCIETATE CIVILA - 14,29%		
Partener	Funcția în CS	Tip /Observatii
- Fundatia pentru folclor Tinerete fara batranete si viata fara de moarte	Membru titular	

-Asociatia crescatorilor de animale din Comuna Mandra	Membru supleant	
PERSOANE FIZICE RELEVANTE (maximum 5%) - nu este cazul		
Partener	Functia in CS	Tip /Observatii

Decizia cu privire la finantarea proiectelor se ia prin consens sau vot cu majoritatea simpla (jumătate plus unul). In vederea evitarii conflictului de interese, daca in cadrul proiectelor depuse exista proiecte care apartin unuia din membrii comitetului, persoana (organizatia) in cauza nu are drept de vot si nu va participa la intalnirea comitetului respectiv. In caz de egalitate de voturi, votul Presedintelui de sedinta este cel care decide. Membrii Comitetului de Selectie emit cate o Hotarare pentru acordarea punctajului fiecarui proiect supus selectiei. Dupa ce toate proiectele supuse selectiei in cadrul unei masuri primesc Hotarari de aprobare a punctajului, Comitetul de Selectie emite Raportul de Selectie Intermediar. Raportul de Selectie Intermediar va cuprinde inscise proiectele retrase, neeligibile, eligibile neselectate si eligibile selectate, valoarea acestora, numele solicitantilor, iar pentru proiectele eligibile punctajul obtinut pentru fiecare criteriu de selectie. Raportul de Selectie Intermediar va fi publicat pe pagina de web a GAL fiind astfel transmise rezultatele selectiei catre solicitanti. Beneficiarii care au fost notificati asupra faptului ca proiectele lor au fost declarate neeligibile sau nu au fost selectate pot depune contestatii la sediul GAL. Contestatiile primite vor fi analizate de catre o Comisie de Solutionare a Contestatiilor infiintata la nivelul GAL in acest sens, care va fi compusa din alte persoane fata de cele care au facut parte din Comitetul de Selectie a proiectelor. Comisia de Solutionare a Contestatiilor este numita si aprobata de Adunarea Generala a viitorului GAL Rasaritul Tarii Fagarasului si va respecta componenta ponderile public-privat si rural-urban prevazute de PNDR si principiile LEADER pentru constituirea Comitetului de Selectie. Comisia de Solutionare a Contestatiilor va analiza doar proiectele care au facut obiectul contestatiilor. In urma solutionarii eventualelor contestatii, Comisia de Solutionare a Contestatiilor va elabora un Raport de Contestatii care va fi semnat de membrii Comisiei. In baza Raportului de Contestatii, Comitetul de Selectie va emite Raportul de Selectie final, care va cuprinde proiectele retrase, neeligibile, eligibile neselectate si eligibile selectate, valoarea acestora, numele solicitantilor, iar pentru proiectele eligibile punctajul obtinut pentru fiecare criteriu de selectie. In Raportul de Selectie vor fi evidentiata proiectele declarate eligibile sau selectate in baza solutionarii contestatiilor. Raportul de Selectie se va publica pe pagina de web a GAL instiintand solicitantii asupra rezultatului procesului de evaluare si selectie. Raportul de Selectie Intermediar si Raportul de Selectie Final vor fi semnate de catre toti membrii Comitetului de Selectie, vor prezenta semnatura reprezentantului CDRJ care participa ca observator la procesul de selectie, vor fi avizate de reprezentantul legal GAL sau de un alt membru al Consiliului Director mandatat in acest sens si vor fi facute publice minim pe pagina de web a GAL. Raportul de Selectie Intermediar si Raportul de Selectie Final vor fi datate, aprobate de Comitetul de Selectie. In momentul emiterii Raportului de Selectie final rolul Comitetului de Selectie se incheie, pentru sesiunea de depunere proiecte respectiva.

CAPITOLUL XII: Descrierea mecanismelor de evitare a posibilelor conflicte de interese conform legislatiei nationale

Conform legislatiei comunitare si nationale in vigoare, conflictul de interese reprezinta acea situatie sau imprejurare in care interesul personal, direct ori indirect al responsabilului contravine interesului public, astfel incat afecteaza sau ar putea afecta independenta si imparțialitatea sa in luarea deciziilor ori indeplinirea la timp si cu obiectivitate a indatoririlor care ii revin in exercitarea functiei detinute.

Conflictul de interese este reglementat de Ordonanta de urgenta nr. 66/2011 privind prevenirea, constatarea si sanctionarea neregulilor aparute in obtinerea si utilizarea fondurilor europene si/sau a fondurilor publice nationale aferente iar la Sectiunea a II-a sunt prezentate Regulile in materia conflictului de interese.

Conflictul de interese apare atunci cand membrul fondator sau angajatul GAL are un interes personal care influenteaza sau pare sa influenteze indeplinirea atributii lor sale oficiale cu imparțialitate si obiectivitate.

Interesele private ale membrului fondator sau angajatul GAL pot include un beneficiu pentru sine sau pentru familia sa, pentru rudele sale apropiate, pentru prieteni, pentru persoane sau organizatii cu care acesta a avut relatii politice sau de afaceri.

Interesul personal se poate referi si la orice datorii pe care membrul fondator sau angajatul GAL le are fata de persoanele de mai sus.

Gradele de rudenie sunt: gradul I: fiul si tatal; gradul II: fratii; gradul III: unchiul si nepotul de frate; gradul IV: verii. Gradele de afinitate sunt urmatoarele: gradul I: mama si sotia fiului acesteia / soacra si nora; gradul II: cumnatele si cumnatii; gradul III: unchiul si sotia nepotului de frate; gradul IV: verii, sotii si sotiile acestora.

Asociatii, care, intr-o anumita problema, supusa hotararii Adunarii Generale, sunt interesati personal sau prin sotii lor, ascendenti sau descendenti, rudele in linie colaterala si afinii lor pana la gradul al patrulea inclusiv, nu pot lua parte la deliberare si nici la vot, in caz contrar raspunzand pentru pagubele cauzate Asociatiei, in situatia in care fara votul lor nu s-ar fi putut obtine majoritatea ceruta.

Angajatul GAL care are un interes personal care influenteaza sau pare sa influenteze indeplinirea atributiilor sale oficiale cu imparțialitate si obiectivitate nu poate lua parte la evaluarea si implementarea proiectelor.

Toate persoanele implicate la nivelul GAL in evaluarea si selectia proiectelor (membri in Comitetul de Selectie, in Comisia de Solutionare a Contestatiilor sau persoanele implicate in procesul de evaluare) vor trebui sa completeze o Declaratie privind evitarea conflictului de interese, in care sa se faca referire la prevederile art. 10 si 11 din OG 66/2011, Sectiunea II - Reguli in materia conflictului de interese.

Declaratia pe propria raspundere va contine cel putin urmatoarele aspecte: numele si prenumele declarantului; functia detinuta la nivel GAL; rolul in cadrul procesului de evaluare, Comitetului de selectie / Comisiei de Solutionare a Contestatiilor; luarea la cunostinta a prevederilor privind conflictul de interes asa cum este acesta prevazut la art. 10 si 11 din OG 66/2011, Sectiunea II - Reguli in materia conflictului de interes; asumarea faptului ca in situatia in care se constata ca aceasta declaratie nu este conforma cu realitatea, persoana

semnatarea este pasibila de incalcarea prevederilor legislatiei penale privind falsul in declaratii.

ANEXE

CONFORM CU
ORIGINALUL

Fișa de prezentare a teritoriului

Codul SIRUTA	Numele localității		Nr. locuitori		Suprafață		
	Județ	Comună	Oraș/ Municipiu	nr. loc./comună	nr. loc./oraș/municipiu	km ² /comună	km ² /oraș/municipiu
40857	BRASOV	COMANA		2721		97.26	
41113	BRASOV	HARSENI		2103		148.07	
42472	BRASOV	HOLBAV		1309		20.94	
41417	BRASOV	MANDRA		2762		87.3	
41578	BRASOV	PARAU		1874		111.62	
41818	BRASOV	SERCAIA		2822		91.21	
42449	BRASOV	SINCA NOUA		1690		85	
Total				15281	0	641.4	0
Total general				15281		641.4	
% locuitori orașe/municipii din total locuitori (≤25%)				0			
Densitatea							
					23.82444652		

Componenta parteneriatului

PARTENERI PUBLICI			
Nr. crt.	Denumire partener	Sediul social/sediul secundar/punct de lucru/sucursală/ filială (localitate) ¹	Obiect de activitate ²
1.	Comuna Sinca Noua	Comuna Sinca Noua	Administratie Publica Locala
2.	Comuna Parau	Comuna Parau	Administratie Publica Locala
3.	Comuna Comana	Comuna Comana	Administratie Publica Locala
4.	Comuna Holbav	Comuna Holbav	Administratie Publica Locala
5.	Comuna Harseni	Comuna Harseni	Administratie Publica Locala
6.	Comuna Sercaia	Comuna Sercaia	Administratie Publica Locala
7.	Comuna Mandra	Comuna Mandra	Administratie Publica Locala

PONDEREA PARTENERILOR PUBLICI DIN TOTAL PARTENERIAT 21,9%

PARTENERI PRIVAȚI (inclusiv parteneriat într-un domeniu relevant constituit juridic înainte de lansarea apelului de selecție)

Nr. crt.	Denumire partener	Sediul social/sediul secundar/punct de lucru/sucursală/ filială(localitate) ¹	Obiect de activitate ²
1.	SC EXPLO IOMES SRL	Sat Sebes, Comuna Harseni	Exploatarea forestiera
2.	SC Edil GA-MA SRL	Sat Margineni, Comuna Harseni	Lucrari de constructii a cladirilor rezidentiale si nerezidentiale
3.	SC Taf Impex SRL	Sat Ileni, Comuna Mandra	Prelucrarea si conservarea cartofilor
4.	SC Derweg 21 SRL	Sat Mandra, Comuna Mandra	Lucrari de constructii a drumurilor si autostrazilor
5.	SC Cristecos Market 2015 SRL	Sat Sinca Noua, Comuna Sinca Noua	Comert cu amanuntul in magazine nespecializate, cu vanzare predominanta de produse alimentare, bauturi si tutun
6.	Popa Adrian Intreprindere	Sat Vad, Comuna Sercaia	Intretinerea si repararea

¹ Se va completa cu denumirea localității din teritoriul acoperit de parteneriat în care este înregistrat sediul/punctul de lucru/etc. Pentru partenerii care nu au sediu/punct de lucru/etc. în teritoriul acoperit de parteneriat se menționează localitatea și județul din afara teritoriului în care sunt înregistrați.

² Se va evidenția obiectul de activitate care reprezintă interesele unei minorități locale/interesele tinerilor/femeilor/ domeniul protecției mediului.

CONFORM CU
ORIGINALUL

266

	Individuala		autovehiculelor
7.	SC Feni Forest SRL	Sat Sinca Noua, Comuna Sinca Noua	Silvicultura si alte activitati forestiere
8.	Popa Gianina Maria Intreprindere Individuala	Sat Sercaia, Comuna Sercaia	Cresterea altor animale
9.	PFA Florescu N Ionel	Sat Sercaia, Comuna Sercaia	Cultivarea legumelor si a pepenilor, a radacinoaselor si tuberculilor
10.	SC Proder Konsum SRL	Comuna Sercaia	Comert cu ridicata nespecializat
11.	SC Chiuel SRL	Sat Sinca Noua, comuna Sinca Noua	Exploatarea forestiera
12.	SC Europig SA	Comuna Sercaia	Cresterea porcinelor
13.	SC Forest Jan SRL	Sat Holbav, Comuna Holbav	Taierea si rindeluirea lemnului
14.	SC REL & FEL SRL	Sat Holbav, Comuna Holbav	Comert cu ridicata nespecializat de produse alimentare, bauturi si tutun
15.	SC BORMIO SRL	Sat Comana de Jos, Comuna Comana	Comert cu amanuntul in magazine nespecializate cu vanzare predominanta de produse alimentare, bauturi si tutun
16.	SC VIOVIS IMPEX SRL	Sat Comana de Sus, Comuna Comana	Comert cu amanuntul in magazine nespecializate cu vanzare predominanta de produse alimentare, bauturi si tutun
17.	REGIA PUBLICA LOCALA OCOLUL SILVIC PADURILE SINCII RA	Sat Sercaia, Comuna Sercaia	Silvicultura si alte activitati forestiere
18.	SC SOVI-MAR COMTOUR SRL	Sat Venetia de Sus, Comuna Parau	Comert cu amanuntul al carni si al produselor din carne, in magazine specilizate
PONDEREA PARTENERILOR PRIVATI DIN TOTAL PARTENERIAT 56,2%			
PARTENERI SOCIETATE CIVILA (ONG)			
Nr. crt.	Denumire partener	Sediul social/sediul secundar/punct de lucru/sucursală/filială (localitate) ¹	Obiect de activitate ²

CONFORM CU
ORIGINALUL

204
267

1.	Asociatia S.O.S. Tara Fagarasului	Sat Copacel, Comuna Harseni	Organizarea programelor de dezvoltare a comunitatii, programe de weekend, tabere, schimburi de activitati cu tineri din tara si strainatate; Sprijinirea activitatilor legate de protectia mediului inconjurator
2.	Asociatia Crescatorilor de taurine din jud. Brasov- Filiala Sebes	Sat Sebes, Comuna Harseni	Sprijinirea crescatorilor de animale
3.	Asociatia crescatorilor de animale din Comuna Mandra	Sat Mandra, Comuna Mandra	Sprijinirea crescatorilor de animale
4.	Fundatia pentru folclor Tinerete fara batranete si viata fara de moarte	Sat Sinca Noua, Comuna Sinca Noua	Activitati culturale
5.	Asociatia crescatorilor de animale Parau	Sat Parau, Comuna Parau	Sprijinirea crescatorilor de animale
6.	Asociatia Crescatorilor de animale si de pasunat Narcisa Salbatica	Sat Sercaia, Comuna Sercaia	Sprijinirea crescatorilor de animale
7.	Asociatia Romilor din Fagaras	Comuna Sercaia	Dezvoltarea culturala, sociala si economica a comunitatilor de romi, dezvoltarea relatiilor de cooperare si parteneriat cu asociatii private, publice, nationale si internationale, specializate in cercetarea si implementarea programelor sociale, culturale si aducatoare de venituri pentru romi.
PONDEREA PARTENERILOR - SOCIETATE CIVILA DIN TOTAL PARTENERIAT 21,9%			
PARTENERI PERSOANE FIZICE RELEVANTE			

Nr. crt.	Nume și prenume	Domiciliu ¹	Domeniu de activitate relevant în raport cu SDL
1.			
...			

PONDEREA PARTENERILOR - PERSOANE FIZICE RELEVANTE DIN TOTAL PARTENERIAT
____% (max. 5%)

CONFORM CU
ORIGINALUL

Harta administrativa si geografica a teritoriului

Anexa 5

CONFORM CU ORIGINALUL

271

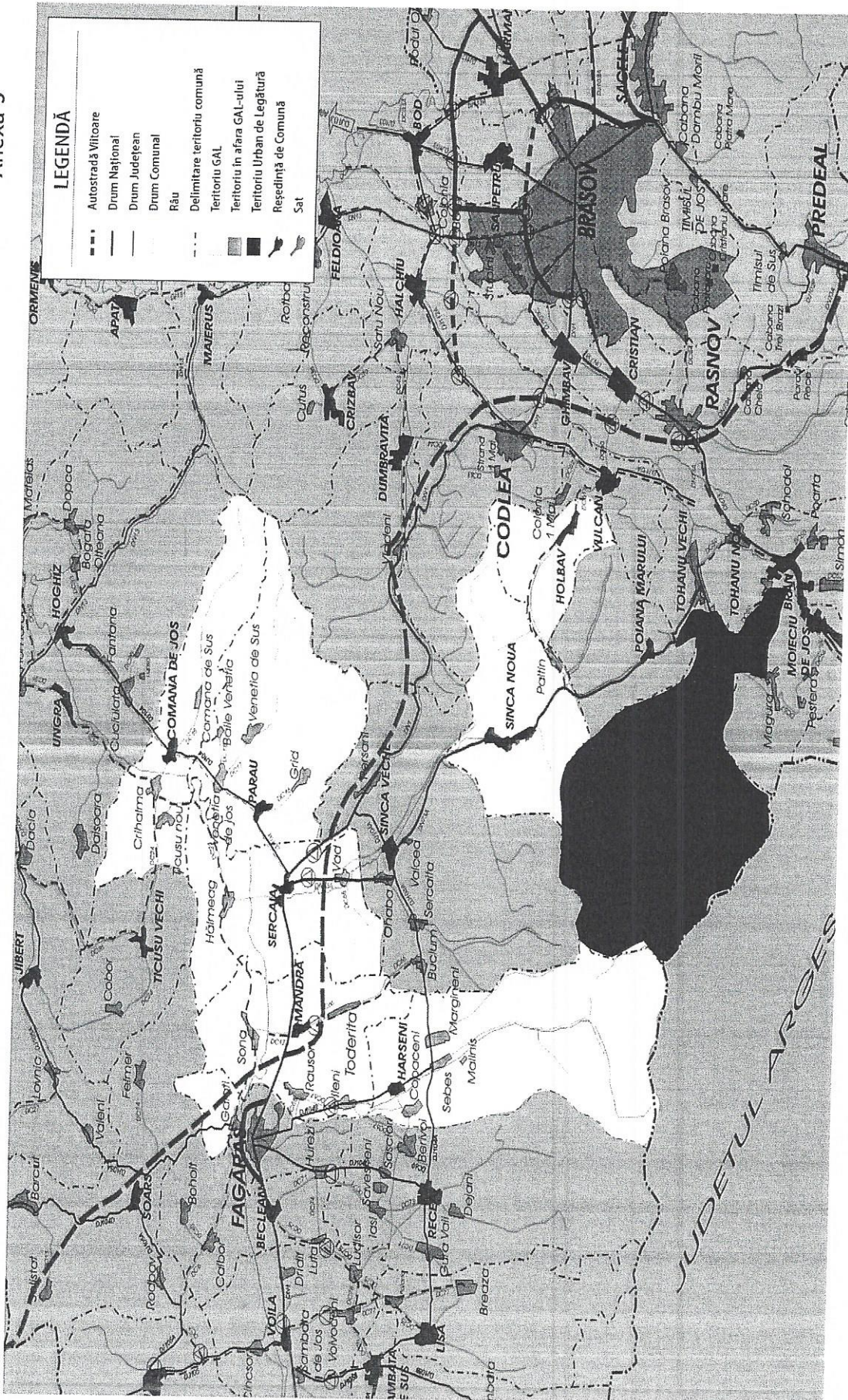

RESPONSABIL ADMIN. -FISA POSTULUI

FUNCTIA INTERNĂ: Responsabil Administrativ / Manager GAL

OCUPAȚIA CONFORM COR: MANAGER, cod COR 112029

Nivelul postului: de conducere

1. Scopul principal al postului: realizeaza activitati specifice de coordonare si gestionare a activitatilor curente aferente Asociației Grup de Acțiune Locală Răsăritul Țării Făgărașului

2. Integrarea in structura organizationala

- coordonare a membrilor/echipei din cadrul compartimentului
- Relatii de subordonare: fata de organele de conducere ale Asociației - Consiliul Director, Adunarea Generala

3. Conditii de munca instrumente si echipamente:.

Munca de birou si deplasare in teritoriu

Instrumente, echipamente: calculator, copiator, imprimanta, telefon.

4. Responsabilitatile postului:

- coordoneaza activitatea GAL si asigura buna functionare a compartimentului administrativ
- este responsabil cu implementarea activitatilor de comunicare - informare
- coordoneaza si gestioneaza activitatea de animare in teritoriul GAL
- monitorizeaza si evalueaza stadiul de derulare-implementare a Strategiei de Dezvoltare Locala a teritoriului;
- monitorizeaza implementarea si derularea proiectelor din cadrul PNDR 2014-2020, finantate prin Leader
- mentine legatura intre compartimentul administrativ si structurile de organizare si functionare a GAL - Adunare Generala, Consiliul Director, Comitetul de selectare a proiectelor;
- prezinta Comitetului de selectare a proiectelor rapoartele realizate de expertii tehnici;
- coordoneaza activitatea consultantilor externi implicati in procesul de functionare a GAL in cadrul activitatilor de selectie;
- coordoneaza activitatile de cooperare derulate de GAL;
- participa la sesiunile de instruire pentru echipa GAL (achizitii, etc)

- este responsabil de intocmirea rapoartelor intermediare/finale/de progres, a cererilor de plata in vederea decontarii cheltuielilor de functionare/animare a teritoriului derulate de GAL, precum si a dosarelor de achizitii.
- duce la indeplinire sarcinile statutare sau trasate de Adunarea Generala prin hotarari.
- se supune evaluarii performantei in munca care este realizata conform criteriilor si procedurii specificate in Regulamentul Intern;
- respecta regulile de Protectia Muncii si de PSI;
- respecta si aplica prevederile Regulamentului de ordine interioara.
- Participa la verificarea conformității și eligibilitatea proiectelor depuse
- participa la verificarea conformitatii cererilor de plata pentru proiectele selectate (cu exceptia si tuatiilor in care GAL-ul este beneficiar);

5. Pregatire necesara postului de munca

Cerinte generale: Studii superioare finalizate cu diploma de licenta

Cerinte specifice:

- Experienta in cadrul unui GAL de minim 1 an
- Experienta in management de proiect demonstrate si sustinute prin documente
- Abilitati de organizare și coordonare, lucru în echipă, comunicare
- Punctualitate, atentie, responsabilitate, seriozitate

6. Experienta (natura sau durata)

- Postul poate fi ocupat de persoane cu studii superioare, cu aptitudini de comunicare/lucru cu oamenii.

7. Competentele postului de munca

- Cunoasterea Strategiei de Dezvoltare a teritoriului
- Cunoasterea unei limbi straine de circulatie internationala
- Cunostinte operare calculator: editare de text, operare cu baze de date, navigare pe Internet

8. Programul de lucru:

8 ore / zi (09.00-17.00), de luni-vineri

Data:

02.07.2018

APROBAT Responsabil Administrativ /Manager GAL

ASISTENT RESP. ADMINISTRATIV-FISA POSTULUI

FUNCȚIA INTERNĂ: Asistent Responsabil Administrativ

OCUPAȚIA CONFORM COR: ASISTENT MANAGER, cod COR 334303

Nivelul postului: de execuție

1. Scopul principal al postului: realizeaza activitati specifice de asistare a managerului/responsabilului administrativ in coordonarea si gestionarea activitatilor curente aferente Asociației Grup de Acțiune Locală Răsăritul Țării Făgărașului

2. Integrarea in structura organizationala

- Postul imediat superior: Responsabilul administrativ
- Relatii functionale: cu ceilalti membri ai compartimentului administrativ

3. Conditii de munca instrumente si echipamente:

Munca de birou si deplasare in teritoriu

Instrumente, echipamente: calculator, copiator, imprimanta, telefon.

4. Responsabilitatile postului

- il asista pe responsabilul administrativ in activitatea de evaluare a stadiului de derulare si implementare a Strategiei de Dezvoltare Locala a teritoriului;
- participa la activitatea de sprijinire a depunatorilor de proiecte si la activitatea de diseminare a informatiilor aferente/complementare lansarii apelurilor de proiecte;
- colaboreaza cu ceilalti membri ai echipei pentru realizarea obiectivelor GAL;
- participa la sesiunile de instruire pentru echipa GAL (achizitii, etc)
- monitorizeaza implementarea si derularea proiectelor
- dezvoltă si mentine relatii de colaborare cu toti actorii cheie de la nivel judetean/regional - reprezentanti sector economic, societate civila, institutii publice, alte GAL-uri.
- se supune evaluarii performantei in munca care este realizata conform criteriilor si procedurii specificate in Regulamentul Intern;
- respecta regulile de Protectia Muncii si de PSI;
- respecta si aplica prevederile Regulamentului de ordine interioara.
- Exerciță orice atribuții care au legătură cu asociația solicitate de managerul de proiect

- exercită activitatea de evaluare din punct de vedere al conformității și eligibilității și al criteriilor de selecție a cererilor de finanțare pentru proiectele depuse
- poate exercita funcția de verificare a conformității cererilor de plată pentru proiectele selectate (cu excepția situației în care GAL este beneficiar)

5. Pregătire necesara postului de munca

Cerinte generale: Studii superioare finalizate cu diploma de licenta

Cerinte specifice:

- Experienta in managementul de proiect
- Abilitati de organizare și coordonare, lucru în echipă, comunicare
- Punctualitate, atentie, responsabilitate, seriozitate

6. Experienta (natura sau durata)

- Postul poate fi ocupat de persoane cu studii superioare cu experiență in management, cu aptitudini de comunicare/lucru cu oamenii.

7. Competentele postului de munca

Cunoasterea Strategiei de Dezvoltare a teritoriului

Cunoasterea unei limbi straine de circulatie internationala

Cunostinte operare calculator: editare de text, operare cu baze de date, navigare pe Internet

8. Programul de lucru

8 ore / zi (09.00;17.00), de luni-vineri

Data: 02.07.2018

APROBAT Responsabil Administrativ/ Manager GAL

ANIMATOR -FIȘA POSTULUI

FUNCȚIA INTERNĂ: Responsabil cu animarea

OCUPAȚIA CONFORM COR: AGENT DE DEZVOLTARE, cod COR 242207

Nivelul postului: de execuție

1. Scopul principal al postului: realizeaza actiuni de organizare si desfasurare a activitatilor de animare pentru promovarea activitatilor Asociației Grup de Acțiune Locală Răsăritul Țării Făgărașului.

2. Integrarea in structura organizationala

- Postul imediat superior: Responsabil Administrativ
- Relatii functionale: cu ceilalti membrii ai compartimentului administrativ

3. Conditii de munca, instrumente si echipamente:

Munca de birou si deplasari

Instrumente, echipamente: calculator, copiator, imprimanta, telefon

4. Responsabilitatile postului:

- informeaza actorii locali din teritoriu cu privire la oportunitatile de finantare prin Masura LEADER, activitatea GAL, perioadele in care au loc sesiunile de apeluri de proiecte, etapele elaborarii unui proiect
- identifica resursele locale, asista constant si stimuleaza actorii locali in vederea gasirii de solutii pentru dezvoltarea socio-economica durabila a zonei
- organizeaza intalniri publice/seminarii de informare in teritoriu
- faciliteaza parteneriate/colaborari intre actorii locali sau intre acestea si exterior
- asista grupurile locale sa se organizeze in vederea luarii unei decizii
- promoveaza potentialul economic si de dezvoltare al teritoriului in randul potentialilor parteneri din tara sau strainatate
- participa la organizarea si desfasurarea evenimentelor de promovare ale GAL-ului
- modereaza posibile conflicte care pot aparea pe parcursul procesului intre actorii locali implicati in GAL
- identifica si comunica celorlalti membri/angajati GAL probleme din teritoriu si propune solutii pentru acestea
- participa la sedintele organizate de compartimentul administrativ al GAL
- participa la sesiunile de instruire pentru echipa GAL
- colaboreaza cu ceilalti membrii ai echipei pentru realizarea obiectivelor GAL
- dezvolta si mentine relatii de colaborare cu toti actorii cheie de la nivel judetean/regional - reprezentanti sector economic, societate civila, institutii publice, alte GAL-uri
- intocmeste lunar rapoarte de activitate
- monitorizeaza si evalueaza stadiul de derulare-implementare a Strategiei de Dezvoltare Locala a teritoriului;
- indeplineste orice alte sarcini trasate de conducere, necesare pentru derularea in conditii bune a activitatii

- se supune evaluării performanței în munca care este realizată conform criteriilor și procedurii specificate în Regulamentul Intern;
- respectă regulile de Protecția Muncii și de PSI;
- respectă și aplică prevederile Regulamentului de ordine interioară;
- Exerciță orice atribuții care au legătură cu asociația solicitată de managerul de proiect
- exerciță activitatea de evaluare din punct de vedere al conformității și eligibilității și al criteriilor de selecție a cererilor de finanțare pentru proiectele depuse

5. Pregătirea necesară postului

Cerinte generale: Studii superioare finalizate cu diploma de licență

Cerinte specifice:

- Experiența în proiecte pe fonduri europene de minim 1 an sau experiența în dezvoltarea comunității locale 1 an
- Cursuri de specialitate: accesare a fondurilor europene nerambursabile
- Să dețină calități bune de comunicare, de organizare și leadership

6. Experiența (natura sau durata)

Postul poate fi ocupat de persoane cu studii superioare, cu aptitudini de comunicare și experiența de lucru cu oamenii/studiu în comunități rurale de minim 1 an

7. Competențele postului de muncă

- Abilități de comunicare, mediere
- Cunoștințe operare calculator: editare de text, operare cu baze de date, navigare pe Internet, utilizarea programului POWER POINT

8. Programul de lucru

8 ore/zi -de luni-vineri

Data: 01.08.2017

APROBAT Responsabil Administrativ /Manager GAL

SECRETAR ADMIN.-FISA POSTULUI

FUNCȚIA INTERNĂ: Angajat pentru activități de secretariat

OCUPAȚIA CONFORM COR: SECRETAR ADMINISTRATIV, cod COR 334301

Nivelul postului: de executie

1. Scopul principal al postului: realizeaza activitati specifice de secretariat, fiind responsabil cu organizarea si derularea de activitati de natura administrativa necesara pentru derularea in conditii optime a activitatii acestui compartiment din cadrul Asociei Grup de Actiune Locala Rasaritul Tarii Fagarasului

2. Integrarea in structura organizationala

- Postul imediat superior: Responsabil administrativ
- Relatii functionale: cu ceilalti membrii ai compartimentului administrativ

3. Conditii de munca, instrumente si echipamente:

Munca de birou

Instrumente, echipamente: calculator, copiator, imprimanta, telefon

4. Responsabilitatile postului:

- primirea, inregistrarea si repartizarea corespondentei in interiorul organizatiei;
- ridicarea si expedierea corespondentei la destinatari;
- inregistrarea hotarilor si deciziilor luate de conducere, aplicarea stampilei si repartizarea acestora la compartimentele firmei
- primirea si inregistrarea proiectelor depuse de potentialii beneficiari;
- transmiterea notificarilor de aprobare/respingere a proiectelor depuse;
- primirea si inregistrarea contestatiilor
- pastrarea stampilelor asociatiei;
- pastrarea si operarea in registrul cu evidenta delegatiilor din cadrul organizatiei;
- pastrarea si operarea in registrul cu evidenta dispozitiilor conducerii;
- primirea persoanelor care doresc sa ia legatura cu conducerea, asigurarea de protocol;
- asigurarea legaturilor telefonice in interiorul si exteriorul organizatiei;
- participa la sesiunile de instruire pentru echipa GAL
- tehnoredactare de documente;
- se supune evaluarii performantei in munca care este realizata conform criteriilor si procedurii specificate in Regulamentul Intern;
- respecta regulile de Protectia Muncii si de PSI;
- respecta si aplica prevederile Regulamentului de ordine interioara;
- participa la verificarea conformitatii cererilor de plata pentru proiectele selectate (cu exceptia situatiilor in care GAL-ul este beneficiar);
- Exerciță orice atribuții care au legătură cu asociația solicitate de managerul de proiect;
- Poate exercita funcția de evaluare proiecte în cazul declarării unui conflict de interese sau alt motiv intemeiat al unuia dintre evaluatori
- Punctual, poate înlocui responsabilul administrativ - în cazul declarării de acesta al unui conflict de interese.

5. Pregatire necesara postului

Cerinte generale: Studii superioare in orice domeniu de activitate

Cerinte specifice:

- Abilitati de operare pe calculator (editoare de text, baze de date)
- Punctualitate, atentie, seriozitate

6. Experienta (natura sau durata)

Postul poate fi ocupat de orice persoana cu studii superioare cu aptitudini de comunicare si lucru cu oamenii, care manifestă interes pentru aceasta ocupatie.

7. Competentele postului de munca

- Cunostinte operare calculator: editare de text, operare cu baze de date, navigare pe Internet

8. Programul de lucru

8 ore / zi (09.00-17.00), de luni-vineri

Data:

02.07.2018

APROBAT Responsabil Administrativ / Manager GAL