

STRATEGIA DE DEZVOLTARE LOCALA A VIITORULUI GAL RASARITUL TARII FAGARASULUI

Cuprins

INTRODUCERE - pag. 1-2
CAPITOLUL I: Prezentarea teritoriului și a populației acoperite - analiza diagnostic -pag 3-7
CAPITOLUL II: Componenta parteneriatului - pag. 8-9
CAPITOLUL III: Analiza SWOT (analiza punctelor tari, punctelor slabe, oportunităților și amenințărilor) - pag. 10-14
CAPITOLUL IV: Obiective, priorități și domenii de intervenție - pag. 15-17
CAPITOLUL V: Prezentarea măsurilor - pag. 18-55
CAPITOLUL VI: Descrierea complementarității și/sau contribuției la obiectivele altor strategii relevante (naționale, sectoriale, regionale, județene etc.) - pag. 56-58
CAPITOLUL VII: Descrierea planului de acțiune - pag. 59-61
CAPITOLUL VIII: Descrierea procesului de implicare a comunităților locale în elaborarea strategiei - pag. 62-63
CAPITOLUL IX: Organizarea viitorului GAL - Descrierea mecanismelor de gestionare, monitorizare, evaluare și control a strategiei - pag. 64-68
CAPITOLUL X: Planul de finanțare al strategiei - pag. 69
CAPITOLUL XI: Procedura de evaluare și selecție a proiectelor depuse în cadrul SDL - pag. 70-71
CAPITOLUL XII: Descrierea mecanismelor de evitarea a posibilelor conflicte de interes conform legislației naționale - pag. 72
ANEXE - pag. 73-483
Anexa 1 - Acord de parteneriat+HCL/alte documente justificative - pag. 73-86
Anexa 2 - Fișa de prezentare a teritoriului - pag. 87-264
Anexa 3 - Componenta parteneriatului - pag. 265-268
Anexa 4 - Plan de finanțare - pag. 269-270
Anexa 5 - Harta administrativă și geografică a teritoriului - pag. 271
Anexa 6 - Documente justificative privind animarea - pag. 272-345
Anexa 7 - Documente justificative ale membrilor parteneriatului - pag. 346-475
Anexa 8 - Atribuțiile corespunzătoare fiecărei funcții din cadrul echipei de implementare a SDL - pag. 476-483

ANEXA 1 - MODIFICAREA SDL - GAL RĂSĂRITUL ȚĂRII FĂGĂRAȘULUI

Data 27.06.2019

1. TIPUL PROPUNERII DE MODIFICARE A SDL¹

Tipul modificării	Numărul modificării solicitate² în anul curent
--------------------------	--

¹ conform încadrării tipurilor de modificări din prezentul Ghid.

<input type="checkbox"/>	Modificare simplă - conform pct. 1	1
<input checked="" type="checkbox"/>	Modificare complexă - conform pct. 2	1
<input type="checkbox"/>	Modificare legislativă și/sau administrativă - conform pct.3	

I. DESCRIEREA MODIFICĂRILOR SOLICITATE³

1.DENUMIREA MODIFICĂRII:) Modificarea fisei tehnice a M3/6A- Sprijin pentru servicii suport adresate populației și agenților economici și activități inovative- din SDL Răsăritul Țării Făgărașului conform pct. 2, lit. b)

a) Motivele și/sau problemele de implementare care justifică modificarea

În această secțiune va fi inclusă justificarea privind modificarea solicitată, indicându-se necesitatea și oportunitatea ca aceasta să fie realizată în raport cu caracteristicile teritoriului acoperit de SDL.

Incadrarea masurii M3/6° Sprijin pentru servicii suport adresate populației și agenților economici și activități inovative pe articolul 19 alineatul 1a, punctul ii are o mare inertie in a satisface implementarea unor proiecte privind nevoi ale comunitatii locale,dezvoltarea socio-economica a teritoriului si crearea de noi locuri de munca.Din aceste considerente masura este de sine statatoare.Pentru a atinge nevoile scontate s-a hotarit suplimentarea sumei alocate si modificarea tehnica a fisei, pentru a da posibilitatea mai multor doritori sa depuna proiecte.Modificari sunt corectii tehnice.

b) Modificarea propusă

Se va indica capitolul și secțiunea din SDL care se modifică (implicit capitolele/secțiunile, dacă propunerea de modificare are impact asupra mai multor capitole din SDL), evidențiind modificările din fiecare secțiune (se va prelua doar fraza/propoziția/sintagma asupra căreia intervin modificări), utilizând opțiunea track-changes (urmărire-modificări)

Modificarile Masurii 3/6A, CAPITOLUL V SDL - Prezentarea masurilor, sunt urmatoarele:

MĂSURA 3

Denumirea masurii - Sprijin pentru ~~creare infrastructurii necesare~~ serviciilor suport

² numărul modificării solicitate în anul curent.

³ fiecare modificare va fi completată conform punctelor a,b,c,d.

adresate populației, firmelor și societății civile și agenților economici și activități inovative

CODUL Masurii - Masura M3/M6/Subm. 6.2/6A

Tipul masurii: INVESTIȚII

SERVICII

x SPRIJIN FORFETAR

1. Descrierea generală a măsurii, inclusiv a logicii de intervenție a acesteia și a contribuției la prioritățile strategiei, la domeniile de intervenție, la obiectivele transversale și a complementarității cu alte măsuri din SDL

1.1 Justificare. Corelare cu analiza SWOT

Această măsură contribuie la înființarea de întreprinderi noi non-agricole, la diversificarea activităților întreprinderilor existente în domeniul non -agricol de pe realizarea unui serviciu de informare, consiliere și consultanță pentru populație în teritoriul GAL RTF prin susținerea financiară acordată . ~~— înființarea unor birouri de informare, consiliere și consultanță pentru populație — și care vor deservei nevoile legate de consultanță, arhitectura locală, asistența juridică, consiliere pentru idei de afaceri, documentari, studii de mediu, servicii auxiliare cu caracter administrativ, etc. pentru locuitorii din teritoriu.~~ Această măsură vizează satisfacerea unor nevoi ale comunității locale, dezvoltarea socio-economică a teritoriului, precum și crearea a noi locuri de muncă. ~~In cadrul birourilor de informare, consiliere și consultanță pentru populație pot fi asigurate servicii nesatisfăcute de autoritatea locală și care solicită deplasări, timp și cheltuieli.~~

Măsura va contribui la îmbunătățirea calității vieții locuitorilor comunelor din zonă ~~prin furnizarea oportuna și prin accesibilizarea serviciilor solicitate.~~ Realizarea obiectivelor măsurii atinge la inversarea — conduc la diminuarea tendințelor de declin economic și social și de depopulare a zonelor rurale. ~~Se urmărește dezvoltarea unui — unor instrumente~~ viabile și inovatoare care să asigure o abordare integrată a activităților și serviciilor oferite populației din teritoriul GAL₂, ca modalitate a creșterii oportunităților de ocupare.

1.2 Obiectiv(e) de dezvoltare rurală

Art.4, litc.) din Reg.(UE) nr. 1305/2013: obținerea unei dezvoltări teritoriale echilibrate a economiilor și a comunităților rurale, inclusiv crearea și menținerea locurilor de muncă

1.3 Obiective specifice ale măsurii

~~— constituirea serviciului de informare, consiliere și consultanță pentru populație cu deservire pentru tot teritoriul GAL~~

~~— informarea locuitorilor de importanța centrului și serviciile oferite~~

~~— consiliere pentru persoane fizice și juridice~~

~~— cooptare specialiști pe domenii de activități (consultanți din toate domeniile de interes, arhitecți, agronomi etc.)~~

- diversificarea economiei rurale, dezvoltarea economică a zonei;

- asigurarea serviciilor suport pentru populație și producători locali;

- sprijin pentru activități inovative în sprijinul turismului și sănătății populației.

1.4 Măsura contribuie la prioritatea/prioritățile prevăzute la art. 5, Reg. (UE) nr. 1305/2013

- P6 Promovarea incluziunii sociale, a reducerii sărăciei și a dezvoltării economice în zonele rurale

1.5 Masura corespunde obiectivelor art. 19 : Dezvoltarea exploatatilor si a intreprinderilor alineatul 1 litera a, punctul ii): activitati neagricole in zone rurale

1.6 Masura contribuie la Domeniul de interventie

- 6A Facilitarea diversificării, a înființării și a dezvoltării de întreprinderi mici, precum și crearea de locuri de muncă

1.7 Masura contribuie la obiectivele transversale ale Reg. (UE) nr. 1305/2013:

Caracterul inovativ al masurii deriva din urmatoarele:

~~— imbunatatirea si accesibilizarea la serviciile necesare persoanelor fizice si juridice in mediul rural~~

~~— Introducerea, dezvoltarea unui serviciu de informare, consiliere si consultanta pentru populatie care deserveste populatia locala~~

~~Functionarea Comitetului de Consultanta Arhitecturala desemnat si contractat de GAL prezinta un element inovativ prin care beneficiarii, inca de la conceptualizarea proiectului, vor accesa consultanta, oferita cu titlu gratuit.~~

~~— Dotarea birourilor de informare, consiliere si consultanta pentru populatie cu sisteme care utilizeaza energie regenerabila~~

~~- promovarea activităților inovative în teritoriul GAL RTF. Proiectele selectate vor contribui la stimularea inovării prin activități economice nou infiintate.~~

1.8 Complementaritatea cu alte masuri din SDL

M3/M6/Subm.6.2/6A este complementara cu M1/M1/Subm.1.2/1A; cu M2/M7/Subm.7.2/6B; si cu M8/M16/Subm.16.4.1/Art. 4-5/3A; cu M5/M7/sM 7.5/6B și M11/M6/sM 6.2/6A.

~~Consiliaza populatia in legatura cu continuarea studiilor sau alegerea unei cariere/domeniu de formare profesionala.~~

~~Indruma solicitantii catre serviciile socio-medicale disponibile.~~

~~Sprijina dezvoltarea antreprenoriatului atat in domeniile agricole cat si non-agricole.~~

~~Capaciteaza comunitatea in vederea asocierii si cooperarii.~~

1.9 Sinergia cu alte masuri din SDL

M3/M6/Subm.6.2/6A sinergica cu M6/M7/Subm.7.6/6B; cu M7/M16/Subm.16.2/1A; cu M9/M16/Subm.16.4.2/3A; si cu M10/M16/Subm.16.5/4A

Conduc impreuna la dezvoltarea economica a teritoriului GAL

2.Valoarea adaugata a masurii

~~Infiintarea serviciului de informare, consiliere si consultanta pentru populatie reprezinta o abordare complexa pentru solutionarea privind accesibilizarea serviciilor de baza pentru populatia din satele izolate si greu accesibile, inclusiv pentru persoanele cu dizabilitati. Aria de deservire a serviciului de informare, consiliere si consultanta pentru populatie va acoperi toate UAT-urile din teritoriu, fiind un criteriu de eligibilitate~~

~~Activitățile finanțate prin măsură conduc la atingerea obiectivelor specifice, aducând astfel plusvaloare zonei prin asigurarea condițiilor dezvoltării economice a zonei.~~

3.Trimiteri la alte acte legislative

~~Legea nr. 215/2001 a administratiei publice locale – republicata, cu modificarile si completarile ulterioare;~~

~~Hotararea Guvernului nr. 26/2000 cu privire la asociatii si fundatii, cu modificarile si completarile ulterioare;~~

~~Legea asistentei sociale nr. 292 din 2014~~

~~Legea nr. 219 din 23 iulie 2015 privind economia sociala~~

~~Reg. (UE) nr. 1303/2013, Reg. (UE) nr. 1305/2013 (art. ~~20~~, ~~art. 35~~ 19), Reg. (UE) nr. 807/2014, Reg. (UE) nr. 1407/2013~~

4. Beneficiari directi/indirecti (grup tinta)

4.1 Beneficiari directi

Fermieri sau membrii unei gospodării agricole, care își diversifică activitatea prin practicarea unor activități neagricole, precum și microîntreprinderile, întreprinderile mici și persoanele fizice din zone rurale (Start-up) - art 19. alin. 1, litera a, punctul ii:

- Micro-întreprinderi și întreprinderi mici existente din spațiul rural, care își propun activități neagricole, pe care nu le-au mai efectuat până la data aplicării pentru sprijin;
- Micro-întreprinderi și întreprinderi mici noi, înființate în anul depunerii aplicației de finanțare sau cu o vechime de maxim 3 ani fiscali, care nu au desfășurat activități până în momentul depunerii acesteia.
- Persoanele fizice - fermieri sau membrii unei gospodării agricole care își propun activități neagricole, cu excepția persoanelor fizice neautorizate

4.2 Beneficiari indirecti (grup tinta):

- populatia locala;
- Intreprinderile ;
- Turistii.

5. Tip de sprijin

- Sprijinul va fi acordat sub formă de **sumă forfetară** pentru finanțarea înființării de noi activități neagricole în teritoriul LEADER pe baza unui plan de afaceri.

- Cerințe minime:

- Planul de afaceri nu poate cuprinde alte acțiuni, în afara celor specifice prezentei măsuri.
- Acordarea celei de-a doua tranșe de plată este condiționată de implementarea corectă a obiectivelor stabilite prin Planul de Afaceri.
- În cazul nerespectării planului de afaceri, se recuperează sprijinul acordat, proportional cu obiectivele nerealizate.
- Implementarea planului de afaceri trebuie să înceapă în termen de nouă luni de la data deciziei de acordare a ajutorului.

6. Tipuri de actiuni eligibile si neeligibile

Sunt eligibile toate tipurile de operatiuni care sunt in concordanta cu regulile generale din Regulamentele Europene, prioritatile stabilite pentru dezvoltarea locala - LEADER si obiectivele si prioritatile stabilite in Strategia de Dezvoltare Locala a GAL RTF.

~~In acest sens actiunile eligibile sunt:~~

~~Infiintarea, modernizarea si/sau dotarea birourilor de informare, consiliere si consultanta pentru populatie~~

~~Actiunile eligibile trebuie să se regăsească în Lista codurilor CAEN eligibile, anexă la Ghidul solicitantului pentru apelul de selecție aprobat.~~

~~Nu sunt eligibile activitățile agricole.~~

7. Conditii de eligibilitate

- Solicitantul sa se incadreze in categoria beneficiarilor eligibili;
- Solicitantul trebuie să aibă sediul social și, după caz, punct de lucru pe teritoriul GAL RTF;
- Solicitantul nu trebuie sa fie in insolventa sau incapacitate de plata;
- Solicitantul se angajeaza sa asigure intretinerea/mentenanta investitiei pe o perioada de minim um 3 ani, de la ultima plata;
- Investitia sa se incadreze in tipul de sprijin prevazut prin masura;
- ~~Investitia trebuie sa fie in corelare cu strategia de dezvoltara locala si/sau judeteana aprobata;~~
- Investitia sa se realizeze in teritoriul LEADER GAL RTF ~~si sa deserveasca mai multe UAT-uri din teritoriu;~~

~~Consultarea prealabila de catre potentialii beneficiari la proiectele inca de la inceperea elaborarii proiectelor cu Comitetul arhitectilor desemnati si contractati de GAL cu scopul luarii in considerare a caracteristicilor arhitecturale, de structura urbanistica si de peisaj.~~

7.1. Cheltuieli eligibile:

- toate cheltuielile legale necesare ~~atingerii obiectivelor masurii~~ realizării Planului de afaceri

7.2. Cheltuieli neeligibile

Cheltuielile neeligibile generale, conform prevederilor din Cap.8.1 din PNDR sunt:

- cheltuielile de achiziționarea de bunuri și echipamente "second hand";
- cheltuieli efectuate înainte de semnarea contractului de finanțare a proiectului cu excepția:
- costurilor generale definite la art. 45, alin. (2) litera c) a Reg. (UE) nr. 1305/2013 care pot fi realizate înainte de depunerea cererii de finanțare;
- cheltuielilor necesare implementării proiectelor care presupun și înființare/reconversie plantații pomicole;
- _ cheltuielilor pentru activități pregătitoare aferente măsurilor care ating obiectivele art. 35 din Reg. (UE) nr. 1305/2013, care pot fi realizate după depunerea cererii de finanțare, conform art. 60(2) din Reg. (UE) nr. 1305/2013;
- cheltuieli cu achiziția mijloacelor de transport pentru uz personal și pentru transport persoane;
- cheltuieli cu investițiile ce fac obiectul dublei finanțări care vizează aceleași costuri eligibile;
- cheltuieli în conformitate cu art. 69, alin. (3) din Reg. (UE) nr. 1303/2013 și anume:
 - a. dobânzi debitoare, cu excepția celor referitoare la granturi acordate sub forma unei subvenții pentru dobândă sau a unei subvenții pentru comisioanele de garantare;
 - b. achiziționarea de terenuri construite și neconstruite, cu excepția celor prevăzute la art.19 din Reg. (UE) nr. 1305/2013;

- cheltuieli aferente activităților agricole

8. Criteria de selectie

~~Intretinerea și asigurarea functionarii birourilor de informare, consiliere și consultanta~~

~~pentru populatie in parteneriat (de ex. cu comune, ONG-uri);~~

~~— Dotarea cladirilor cu sisteme care utilizeaza energie regenerabila;~~

~~— Crearea de noi locuri de munca cu norma intreaga;~~

~~— Solicitantii care nu au primit anterior sprijin comunitar pentru o investitie similara;~~

- Criteriile de selecție vor fi detaliate suplimentar in ghidul solicitantului si vor respecta prevederile art. 49 al Reg. (UE) nr. 1305/2013 în ceea ce privește tratamentul egal al solicitanților, o mai bună utilizare a resurselor financiare și direcționarea măsurilor în conformitate cu prioritățile Uniunii în materie de dezvoltare rurală.

- Criteriile de selecție vor avea în vedere următoarele principii:

- 1. Principiul inovării , acordându-se prioritate activităților noi de pe raza GAL RTF;

- 2. Principiul creării locurilor de muncă

- 3. Principiul promovării femeilor și tinerilor în mediul de afaceri

- 4. Principiul interesului solicitanților, reflectat în operativitatea depunerii cererilor de finanțare

M 4-59. Sume (aplicabile) si rata sprijinului

Cuantumul sprijinului este de maxim ~~35000~~ 50.000 euro/proiect

Sprijinul se va acorda în 2 rate pe o perioadă de maximum 3 ani, astfel:

- 90% din cuantumul sprijinului la semnarea deciziei de finanțare;
- 10% in cuantumul sprijinului se va acorda cu condiția implementării corecte a planului de afaceri.
- Operatiunile se supun regulii de minimis

Dosarul cererii de plată pentru a doua tranșă se depune după îndeplinirea obiectivelor propuse de beneficiar în planul de afaceri.

10. Indicatori de monitorizare

Domenii de interventie	Indicator de monitorizare
1A	Total cheltuiala publica realizata: 35000 EURO
6A	Locuri de munca create: <u>42</u>
6B	Populatia neta care beneficiaza de servicii/infrastructuri imbunatatite: 210

Având în vedere modificarea în fișă la domeniul de intervenție 6A -locuri de muncă create se va modifica și la CAP IV Obiective, priorități și domenii de intervenție.

CAPITOLUL IV: Obiective, prioritati si domenii de interventie

Obiectiv de dezvolt. rurala 1 - Favorizarea	Prioritati de dezvolt. rurala	DI	Masuri	Indicatori de rezultat
---	-------------------------------	----	--------	------------------------

competitivitatii agriculturii Obiective transversale inovare si mediu	Prioritatea 1	DI1A	M1/M1/ Subm. 1.2	Cheltuieli publice totale: 10.000 EURO; Nr. total de participanti instruiti: 60
			M7/M16/ Subm. 16.2	Cheltuieli publice totale: 30.000 EURO;
		DI1B		
	Prioritatea 2	DI 1C		
		DI2A		
		DI2B		
		DI2C		
	Prioritatea 3	DI3A	M8/M16/Subm.16.4.1/Art. 4-5/	Nr. de exploataii agricole care primesc sprijin pentru participarea la sisteme de calitate, la piete locale si circuite de aprovizionare scurte, la grupuri/ organizatii de producatori: 3 Cheltuieli publice totale: 30.000 EURO;
			M9/M16/ Subm. 16.4.2	Nr. de exploataii agricole care primesc sprijin pentru participarea la sisteme de calitate, la piete locale si circuite de aprovizionare scurte, la grupuri/organizatii de producatori: 1; Cheltuieli publice totale: 62.591 EURO; Locuri de munca create: 4 0;

		DI3B			
Obiectiv de dezvolt. rurala 2 - Asigurarea gestionarii durabile a resurselor naturale si combaterea schimbarilor climatice	Prioritatea 4	DI4A	M10/M16/Subm. 16.5	Suprafata totala agricola si forestiera: 70 ha Cheltuieli publice totale: 30.000 EURO;	
		DI4B			
		DI4C			
	Obiective transversale Inovare si mediu	Prioritatea 5	DI5A		
			DI5B		
DI5C					
DI5D					
DI5E					
Obiectiv de dezvolt. 3 - Obtinerea unei dezvoltari teritoriale echilibrate a economiilor si comunitatilor rurale, inclusiv crearea si mentinerea de locuri de munca	Prioritatea 6	DI6A	M11/M6/Subm.6.2	Număr de locuri de muncă nou create 5 locuri de munca.	
			M3/M6/ Subm. 6.2	Număr de locuri de muncă nou create: 4 ² loc de munca Populatie neta care beneficiaza de servicii/infrastructuri imbunatatite: 210;	
		DI6B	M2/M7/ Subm.7.2	Populatie neta care beneficiaza de servicii/infrastructuri imbunatatite: 50; Cheltuieli publice totale: 45.562 EURO; Locuri de munca create: 2	
Obiective transversale Inovare si mediu					

			M4/M7/ Subm. 7.4.2	Populatie neta care beneficiaza de servicii/infrastructuri imbunatatite: 7.000; Cheltuieli publice totale: 140.000 EURO;
			M5/M7/ Subm.7.5	Populatie neta care beneficiaza de servicii/infrastructuri imbunatatite: 2.000; Cheltuieli publice totale: 175000EURO;
			M6/M7/ Subm.7.6	Populatie neta care beneficiaza de servicii/infrastructuri imbunatatite: 350; Cheltuieli publice totale: 175000- EURO; Locuri de munca create: 0
		DI6C		

DI	Indicatori de monitorizare
1A	Indicator specific M1si M7: Cheltuieli publice totale:40000 EURO; Indicator suplimentar M2, M3, M4, M5, M6, M8, M9, M10, M11: Cheltuieli publice totale:708153
3A	Indicator specific M8 si M9: Nr. de exploatatii agricole care primesc sprijin pentru participarea la sisteme de calitate, la pietele locale si circuite de aprovizionare scurte, la grupuri/organizatii de producatori:4
4A	Indicator specific M10 : Suprafata agricola si forestiera: 70 ha
6A	Indicator specific M3 si M11 : Locuri de munca create: <u>67</u> Indicator suplimentar M2 si M9: Locuri de munca create: <u>32</u>

6B	Indicator specific M2, M4, M5, M6 : Populatie neta care beneficiaza de servicii/infrastructuri imbunatatite:9400 Indicator suplimentar M1si M2: Nr. total de participanti instruiti: 60 Populatie neta care beneficiaza de servicii/infrastructuri imbunatatite: 210;
----	---

c) Efectele estimate ale modificării

Modificarile aduse vor permite implementarea mai rapida a Masurii 3/6A fara a altera realizarea obiectivelor sale.

d) Impactul modificării asupra indicatorilor din SDL

La locuri de muncă de la aceasta măsură am tranferat un loc de muncă de la M9/3A, **Sprijin pentru cooperarea orizontala si verticala intre actorii din lantul de aprovizionare in vederea stabilirii si dezvoltarii de lanturi scurte de aprovizionare si de piete locale**

in vederea atingerii indicatorilor de monitorizare

2.DENUMIREA MODIFICĂRII: Modificare - Planul de finanțare Anexei 4 din SDL Răsăritul Țării Făgărașului, conform pct. 1, lit. b pentru realocarea de la M11/6A- Înființarea de activități neagricole la M3/6A- Sprijin pentru servicii suport adresate populației și agenților economici și activități inovative.

a) Motivele și/sau problemele de implementare care justifică modificarea

În această secțiune va fi inclusă justificarea privind modificarea solicitată, indicându-se necesitatea și oportunitatea ca aceasta să fie realizată în raport cu caracteristicile teritoriului acoperit de SDL.

In urma sesiunilor deschise și a realocărilor anterioare pe măsura

- **M11/6A -Înființarea de activități neagricole:**a rămas neutilizată suma de 64.917 euro.Pe această măsură au fost încheiate 7 contracte a câte 50.000 euro/contract. Această sumă solicităm a fi redistribuită la M3/6A, **Sprijin pentru servicii suport adresate populației și agenților economici și activități inovative** măsură ce urmează a fi deschisă dupa aprobarea modificării SDL .

Considerăm că suma rămasă și realocată de la măsura M11/6A la M3/6A să dea posibilitatea redeschiderii unei sesiuni în vederea depunerii de proiecte și realizarii indicatorilor propuși.

Modificăarea propusă mai sus se încadrează în tipul de modificare prevăzut în Ghidul Grupurilor de Acțiune Locală pentru Implementarea Strategiilor de Dezvoltare Locală

În capitolul "Modificarea strategiilor de dezvoltare locală" Propunerea de modificare vine în sprijinul implementării SDL prin utilizarea integral a fondurilor alocate

Fără a aduce atingere indicatorilor de monitorizare, necesitatea realocării fondurilor între măsuri este pentru valorificarea eficientă a fondurilor rămase disponibile la aceasta data.

b) Modificarea propusă

Se va indica capitolul și secțiunea din SDL care se modifică (implicit capitolele/secțiunile, dacă propunerea de modificare are impact asupra mai multor capitole din SDL), evidențiind modificările din fiecare secțiune (se va prelua doar fraza/propoziția/sintagma asupra căreia intervin modificări), utilizând opțiunea track-changes (urmărire-modificări)

În- prezentarea măsurilor, sunt modificate următoarele:

Planul de finanțare

VALOARE SDL COMPONENTA A +B	Suprafață TERITOGAL	Populație TERITOGAL	VALOARE TOTALĂ COMPONENTA A (EURO)	VALOARE BONUSARE (EURO)	VALOARE TOTALĂ COMPONENTA A+B (EURO)
	641	15,281	935,191	679,550	1,614,741

COMPONENTA A +B	PRIORITATE	MĂSURA	INTENSITATEA SPRIJINULUI	CONTRIBUȚIA PUBLICĂ NERAMBURSABILĂ/ MĂSURĂ ² (FEADR + BUGET NAȚIONAL) EURO	CONTRIBUȚIA PUBLICĂ NERAMBURSABILĂ/PRIORITATE (FEADR + BUGET NAȚIONAL) EURO	VALOARE PROCENTUALĂ ³ (%)
	1	M1/M1/1.2 /1A	100%	15.607,06	97.406,06 67.406,06	6,03% 4,17%
		M7/M16/1 6.2/1A	90% 100%	81.799 54.799		
	2				0	
	3	M8/M16/1 6.4.1/3A	100%	29.150,41 39.143,41	40.666,94 147.216,41	2,52% 9,12%
		M9/M16/1 6.4.2/3A	90% ,100%	11.516,53 108.073		

	4	M10/M16/ 16.10/4A	90%, 100%	<u>35.000</u> <u>25.000</u>	<u>35.000</u> <u>25.000</u>	<u>2,17%</u> <u>1,55%</u>
				0		
	5			0	0	
				0		
	6	M2/M7/7.2 /6B	90%, 100%	26.208	<u>1.118.720</u> <u>1.052.170,53</u>	<u>69,28%</u> <u>65,16%</u>
		M3/M7/7.4 .1/6B	90%, 100%	<u>335.000</u> <u>35.000</u>		
		M4/M7/7.4 .2/6B	100%	240.694		
		M5/M7/7.5 /6B	90%, 100%	57.052		
		M6/M7/7.6 /6B	90%, 100%	<u>109.766</u> <u>278.299,5</u> <u>3</u>		
		M11/M6/6. 2/6A	100%	350.000 <u>-414.917</u>		
	Cheltuieli de funcționare și animare ⁴			322.948		20%
	TOTAL COMPONENTA A+B			1.614.741		

c) Efectele estimate ale modificării

În această secțiune va fi indicat efectul generat de modificarea propusă, respectiv impactul la nivelul teritoriului, rezultate scontate.

Prin modificarea propusă se vor utiliza mai eficient fondurile alocate implementării SDL, cu respectarea indicatorilor de monitorizare propuși. Impactul la nivelul teritoriului este pozitiv, deoarece s-a ținut cont de interesul manifestat până în prezent pentru accesarea fondurilor. Rezultatul scontat este absorbția integrală a fondurilor alocate. Realocările s-au efectuat pentru a răspunde noilor nevoi identificate în teritoriu, cu rezultat pozitiv asupra implementării SDL

d) Impactul modificării asupra indicatorilor din SDL

Se va indica impactul asupra indicatorilor de monitorizare
Modificarea propusă nu are impact asupra indicatorilor de monitorizare a SDL .

3.DENUMIREA MODIFICĂRII: - Planul de finanțare Anexei 4 din SDL Răsăritul Țării Făgărașului, se modifică conform pct. 1, lit. c) pentru realocarea de la M8/3A Cooperarea în scopul creării de forme asociative, rețele și clustere, grupuri operationale pentru diversificarea activitatilor rurale la M3/6A Sprijin pentru servicii suport adresate populației și agenților economici și activități inovative, de la M9/3A Sprijin pentru cooperarea orizontală și verticală între actorii din lanțul de aprovizionare în vederea stabilirii și dezvoltării de lanțuri scurte de aprovizionare și de piețe locale la M3/6A Sprijin pentru servicii suport adresate populației și agenților economici și activități inovative, la M7/1A- Sprijin pentru implementarea inovării și transferului de cunoștințe de către Grupuri Operationale, în toate domeniile politicii de dezvoltare rurală suma și la M10/4A Rețele de identificare, protejare și colectare rațională a plantelor din flora spontană.

a) Motivele și/sau problemele de implementare care justifică modificarea

În această secțiune va fi inclusă justificarea privind modificarea solicitată, indicându-se necesitatea și oportunitatea ca aceasta să fie realizată în raport cu caracteristicile teritoriului acoperit de SDL.

Prin activitățile pentru implementarea SDL, GAL RTF a lansat 2 apeluri de selecție pentru,

- **Măsura M8/3A - Cooperarea în scopul creării de forme asociative, rețele și clustere, grupuri operationale pentru diversificarea activitatilor rurale** a fost deschisă pentru , întreaga sumă alocată respectiv 51.799 euro .În prima sesiune s-au depus 6 proiecte, unul neeligibil în urma selecției efectuate la GAL RTF, unul neeligibil la AFIR, iar în sesiunea 2 s-a depus un proiect.Au fost contractate de AFIR un număr de 4 proiecte . Beneficiarul contractului , C1920169X121470803898/30.01.2018 respectiv FOK ART SRL a solicitat rezilierea contractului invocând întârzierea încheierii , fapt ce a fost acceptat prin Nota de aprobare AFIR nr.10452/07.06.2019 , anexa prezentei. În urma rezilierii a rămas disponibilă suma de 9.993 euro. Propunem ca suma rămasă disponibilă, în cuantum de 9.993 euro, să fie realocată măsurii M3/6A, pentru a redeschide măsura .

- **Masurii M9/3A- Sprijin pentru cooperarea orizontală și verticală între actorii din lanțul de aprovizionare în vederea stabilirii și dezvoltării de lanțuri scurte de aprovizionare și de piețe locale** suma alocată 108.073 euro. Prin activitățile pentru implementarea SDL, GAL RTF a lansat apel de selecție pentru, **masura M9/3A** în data de

22.04.2019 și prelungită până în 31.05.2019.

Nu a fost depus nici un proiect, fapt ce a determinat hotărârea CD ca din suma totală alocată de 108.073 euro, o parte, respective 96.556,47 euro să fie redistribuită pe măsuri nedeschise încă respectiv M7/1A- Sprijin pentru implementarea inovării și transferului de cunoștințe de către Grupuri Operationale, în toate domeniile politicii de dezvoltare rurală, suma de 30.000 euro, la M10/4A- Rețele de identificare, protejare și colectare rațională a plantelor din flora spontană, suma de 10.000 euro și la M3/6A- Sprijin pentru servicii suport adresate populației și agenților economici și activități inovative suma de 56.556,47 euro, astfel ca la M9/3A să rămână suma de 11.516,53 euro pentru redeschidere sesiune.

. Propunerea de modificare vine în sprijinul implementării SDL pentru utilizarea integrală a fondurilor alocate

b) Modificarea propusă

Se va indica capitolul și secțiunea din SDL care se modifică (implicit capitolele/secțiunile, dacă propunerea de modificare are impact asupra mai multor capitole din SDL), evidențiind modificările din fiecare secțiune (se va prelua doar fraza/propoziția/sintagma asupra căreia intervin modificări), utilizând opțiunea track-changes (urmărire-modificări)

În prezentarea măsurilor, sunt modificate următoarele:

Planul de finanțare

VALOARE SDL COMPONENTA A +B	Suprafață TERITORIU GAL	Populație TERITORIUL GAL	VALOARE TOTALĂ COMPONENTA (EURO)	VALOARE BONUSARE (EURO)	VALOARE TOTALĂ COMPONENTA A+B (EURO)
	641	15,281	935,191	679,550	1,614,741

COMPONENTA A +B	PRIORITATE	MĂSURA	INTENSITATEA SPRIJINULUI	CONTRIBUȚIA PUBLICĂ NERAMBURSABILĂ/ MĂSURĂ ² (FEADR + BUGET NAȚIONAL) EURO	CONTRIBUȚIA PUBLICĂ NERAMBURSABILĂ/PRIORITATE (FEADR + BUGET NAȚIONAL) EURO	VALOARE PROCENTUALĂ ³ (%)
	1	M1/M1/1.2 /1A	100%	15.607,06	97.406,06 67.406,06	6,03% 4,17%

		M7/M16/1 6.2/1A	90% 100%	<u>81.799</u> <u>51.799</u>		
	2				0	
	3	M8/M16/1 6.4.1/3A	100%	<u>29.150,41</u> <u>39.143,41</u>	<u>40.666,94</u> <u>147.216,41</u>	<u>2,52%</u> <u>9,12%</u>
		M9/M16/1 6.4.2/3A	90% ,100%	<u>11.516,53</u> <u>108.073</u>		
	4	M10/M16/ 16.10/4A	90%, 100%	<u>35.000</u> <u>25.000</u>	<u>35.000</u> <u>25.000</u>	<u>2,17%</u> <u>1,55%</u>
				0		
	5			0	0	
				0		
	6	M2/M7/7.2 /6B	90%, 100%	<u>26.208</u>	<u>1.118.720</u> <u>1.052.170,53</u>	<u>69,28%</u> <u>65,16%</u>
		M3/M7/7.4 .1/6B	90%, 100%	<u>335.000</u> <u>35.000</u>		
		M4/M7/7.4 .2/6B	100%	<u>240.694</u>		
		M5/M7/7.5 /6B	90%, 100%	<u>57.052</u>		
		M6/M7/7.6 /6B	90%, 100%	<u>109.766</u> <u>278.299,5</u> <u>3</u>		
		M11/M6/6. 2/6A	100%	<u>350.000</u> <u>-414.917</u>		
		Cheltuieli de funcționare și animare ⁴		322.948		20%
		TOTAL COMPONENTA A+B		1.614.741		

c) Efectele estimate ale modificării

Prin modificarea propusă se vor utiliza mai eficient fondurile alocate implementării SDL, cu respectarea indicatorilor de monitorizare propuși. Impactul la nivelul teritoriului este pozitiv, deoarece s-a ținut cont de interesul manifestat până în prezent pentru accesarea fondurilor. Rezultatul scontat este absorbția integrală a fondurilor alocate.

d) Impactul modificării asupra indicatorilor din SDL

Modificarea propusă nu are impact asupra indicatorilor de monitorizare a SDL , locul de muncă din indicatori fiind transferat la M3/6A **Sprijin pentru servicii suport adresate populației și agenților economici și activități inovative**

4.DENUMIREA MODIFICĂRII: -Modificarea fisei tehnice a M9/3A ” Sprijin pentru cooperarea orizontală și verticală între actorii din lanțul de aprovizionare în vederea stabilirii și dezvoltării de lanțuri scurte de aprovizionare și de piețe locale” din SDL Răsăritul Țării Făgărașului, conform pct. 2, lit. b)

a) Motivele și/sau problemele de implementare care justifică modificarea

În această secțiune va fi inclusă justificarea privind modificarea solicitată, indicându-se necesitatea și oportunitatea ca aceasta să fie realizată în raport cu caracteristicile teritoriului acoperit de SDL.

Urmare a redistribuirilor de la Măsura 9/3A , pentru realizarea indicatorilor la locuri de muncă nou create, am transferat 1 loc de muncă la M3/6A Sprijin pentru servicii inovat adresate populației și agenților economici și activități inovative.

b) Modificarea propusă

Se va indica capitolul și secțiunea din SDL care se modifică (implicat capitolele/secțiunile, dacă propunerea de modificare are impact asupra mai multor capitole din SDL), evidențiind modificările din fiecare secțiune (se va prelua doar fraza/propoziția/sintagma asupra căreia intervin modificări), utilizând opțiunea track-changes (urmărire-modificări)

Modificarea măsurii M9, CAP.V SDL

MASURA 9

Denumirea masurii - Sprijin pentru cooperarea orizontala si verticala intre actorii din lantul de aprovizionare in vederea stabilirii si dezvoltarii de lanturi scurte de aprovizionare si de pietele locale

10. Indicatori de monitorizare

Domenii de interventie	Indicator de monitorizare
3A	Numarul de exploatare agricole care primesc sprijin pentru participarea sistemele de calitate, la pietele locale si la circuitele de aprovizionare scurt precum si la grupuri/organizatii de producatori pietele locale: 1
6A	Numar de locuri de munca nou create: 4 <u>0</u>
1A	Cheltuieli publice totale: 62.591EURO

Având în vedere modificarea în fișă la domeniul de intervenție 6A -locuri de muncă create se va modifica și la CAP IV Obiective, priorități și domenii de intervenție

CAPITOLUL IV: Obiective, prioritati si domenii de interventie

Obiectiv de dezvolt. rurala 1 - Favorizarea competitivitatii agriculturii	Prioritati de dezvolt. rurala	DI	Masuri	Indicatori de rezultat
Obiective transversale inovare si mediu	Prioritatea 1	DI1A	M1/M1/ Subm. 1.2	Cheltuieli publice totale: 10.000 EURO; Nr. total de participanti instruiti: 60
			M7/M16/ Subm. 16.2	Cheltuieli publice totale: 30.000 EURO;
		DI1B		
	Prioritatea 2	DI 1C		

		DI2A		
		DI2B		
		DI2C		
	Prioritatea 3	DI3A	M8/M16/Subm.16.4.1/Art. 4-5/	Nr. de exploataii agricole care primesc sprijin pentru participarea la sisteme de calitate, la piete locale si circuite de aprovizionare scurte, la grupuri/ organizatii de producatori: 3 Cheltuieli publice totale: 30.000 EURO;
			M9/M16/ Subm. 16.4.2	Nr. de exploataii agricole care primesc sprijin pentru participarea la sisteme de calitate, la piete locale si circuite de aprovizionare scurte, la grupuri/organizatii de producatori: 1; Cheltuieli publice totale: 62.591 EURO; Locuri de munca create: 4 0;
		DI3B		
Obiectiv de dezvolt. rurala 2 - Asigurarea gestionarii durabile a resurselor naturale si combaterea schimbarilor climatice	Prioritatea 4	DI4A	M10/M16/Subm. 16.5	Suprafata totala agricola si forestiera: 70 ha Cheltuieli publice totale: 30.000 EURO;
		DI4B		
		DI4C		
Obiective transversale	Prioritatea	DI5A		
		DI5B		

Inovare si mediu	5	DI5C		
		DI5D		
		DI5E		
<p>Obiectiv de dezvolt. 3 - Obținerea unei dezvoltari teritoriale echilibrate a economiilor si comunitati lor rurale, inclusiv crearea si mentinerea de locuri de munca</p> <p>Obiective transversale Inovare si mediu</p>	Prioritatea 6	DI6A	M11/M6/Subm.6.2	Număr de locuri de muncă nou create 5 locuri de munca.
			M3/M6/ Subm. 6.2	Număr de locuri de muncă nou create: 1 2 loc de munca Populatie neta care beneficiaza de servicii/infrastructuri imbunatatite: 210;
		DI6B	M2/M7/ Subm.7.2	Populatie neta care beneficiaza de servicii/infrastructuri imbunatatite: 50; Cheltuieli publice totale: 45.562 EURO; Locuri de munca create: 2
			M4/M7/ Subm. 7.4.2	Populatie neta care beneficiaza de servicii/infrastructuri imbunatatite: 7.000; Cheltuieli publice totale: 140.000 EURO;
			M5/M7/ Subm.7.5	Populatie neta care beneficiaza de servicii/infrastructuri imbunatatite: 2.000; Cheltuieli publice totale: 175000EURO;

			M6/M7/ Subm.7.6	Populatie neta care beneficiaza de servicii/infrastructuri imbunatatite: 350; Cheltuieli publice totale: 175000- EURO; Locuri de munca create: 0
		DI6C		

DI	Indicatori de monitorizare
1A	Indicator specific M1si M7: Cheltuieli publice totale:40000 EURO; Indicator suplimentar M2, M3, M4, M5, M6, M8, M9, M10, M11: Cheltuieli publice totale:708153
3A	Indicator specific M8 si M9: Nr. de exploatatii agricole care primesc sprijin pentru participarea la sisteme de calitate, la pietele locale si circuite de aprovizionare scurte, la grupuri/organizatii de producatori:4
4A	Indicator specific M10 : Suprafata agricola si forestiera: 70 ha
6A	Indicator specific M3 si M11 : Locuri de munca create: <u>67</u> Indicator suplimentar M2 si M9: Locuri de munca create: <u>32</u>
6B	Indicator specific M2, M4, M5, M6 : Populatie neta care beneficiaza de servicii/infrastructuri imbunatatite:9400 Indicator suplimentar M1si M2: Nr. total de participanti instruiti: 60 Populatie neta care beneficiaza de servicii/infrastructuri imbunatatite: 210;

c) Efectele estimate ale modificării

Prin modificarea propusă se vor utiliza mai eficient fondurile alocate implementării SDL, cu respectarea indicatorilor de monitorizare propuși. Impactul la nivelul teritoriului este pozitiv, deoarece s-a ținut cont de interesul manifestat până în prezent pentru accesarea fondurilor. Rezultatul scontat este absorbția integrală a fondurilor alocate.

d) Impactul modificării asupra indicatorilor din SDL

Modificarea propusă nu are impact asupra indicatorilor de monitorizare a SDL , deoarece locul de munca propus va fi realizat la masura M3/6A, Sprijin pentru servicii suport adresate populației și agenților economici și activități inovative prin suplimentarea locurilor de munca la aceasta masura

5.DENUMIREA MODIFICĂRII: Modificarea Anexei 4 - Planul de finanțare din SDL Răsăritul Țării Făgărașului, conform pct.2, lit.c pentru realocari financiare de la M6/6B Sprijin pentru studii/investitii asociate cu intretinerea, refacerea, protejarea și modernizarea patrimoniului cultural si natural al satelor la M3/6 A Sprijin pentru servicii suport adresate populației și agenților economici și activități inovative

a) Motivele și/sau problemele de implementare care justifică modificarea

În această secțiune va fi inclusă justificarea privind modificarea solicitată, indicându-se necesitatea și oportunitatea ca aceasta să fie realizată în raport cu caracteristicile teritoriului acoperit de SDL.

In urma sesiunilor deschise și a realocărilor anterioare pe măsura **M6/6B- Sprijin pentru studii/investitii asociate cu intretinerea, refacerea, protejarea si modernizarea patrimoniului cultural si natural al satelor-** a rămas neutilizată suma de 168.533,73 euro.Pe această măsură au fost încheiate 4 contracte Primaria Holbav valoare 17.091 euro, Primaria Sinca Noua valoare 54.151 euro, în contractare Primaria Harseni valoare 15.196 euro, avem un proiect evaluat la GAL si deus la OJFIR pentru evaluare in valoare de 23.328 euro Primaria COMANA si contractual pentru Cererea de finantare nr.F192007S121470804114 în valoare de 158.883,21 euro nu a mai fost incheiat conform Notificarii 11.157/18.06.2019. Suma solicitata pentru redistribuire este compusa din valoarea contractului neîncheiat 158.883,21 euro si suma neutilizata de 9650,32 euro, deci 168.533,53 euro

Considerăm că suma rămasă și realocată de la măsura M6/6B la M3/6A să dea posibilitatea redeschiderii unei sesiuni în vederea depunerii de proiecte și realizarii indicatorilor propuși.

Modificăarea propusă mai sus se încadrează în tipul de modificare prevăzut în Ghidul Grupurilor de Acțiune Locală pentru Implementarea Strategiilor de Dezvoltare Locală în capitolul "Modificarea strategiilor de dezvoltare locală" Propunerea de modificare vine în sprijinul implementării SDL prin utilizarea integrală a fondurilor alocate.

Fără a aduce atingere indicatorilor de monitorizare, necesitatea realocării fondurilor între măsuri este pentru valorificarea eficientă a fondurilor rămase disponibile la aceasta data.

b) Modificarea propusă

Se va indica capitolul și secțiunea din SDL care se modifică (implicit capitolele/secțiunile, dacă propunerea de modificare are impact asupra mai multor capitole din SDL), evidențiind modificările din fiecare secțiune (se va prelua doar fraza/propoziția/sintagma asupra căreia intervin modificări), utilizând opțiunea track-changes (urmărire-modificări)

În- prezentarea măsurilor, sunt modificate următoarele:

Planul de finanțare

VALOARE SDL COMPONENTA A +B	Suprafață TERITORIU GAL	Populație TERITORIUL GAL	VALOARE TOTALĂ COMPONENTA A (EURO)	VALOARE BONUSARE (EURO)	VALOARE TOTALĂ COMPONENTA A+B (EURO)
	641	15,281	935,191	679,550	1,614,741

COMPONENTA A +B	PRIORITATE	MĂSURA	INTENSITATEA SPRIJINULUI	CONTRIBUȚIA PUBLICĂ NERAMBURSABILĂ/ MĂSURĂ ² (FEADR + BUGET NAȚIONAL) EURO	CONTRIBUȚIA PUBLICĂ NERAMBURSABILĂ/PRIORITATE (FEADR + BUGET NAȚIONAL) EURO	VALOARE PROCENTUALĂ ³ (%)
	1	M1/M1/1.2 /1A	100%	15.607,06	97.406,06 67.406,06	6,03% 4,17%
		M7/M16/1 6.2/1A	90% 100%	81.799 51.799		
	2				0	
	3	M8/M16/1 6.4.1/3A	100%	29.150,41 39.143,41	40.666,94 147.216,41	2,52% 9,12%
		M9/M16/1 6.4.2/3A	90% ,100%	11.516,53 108.073		
	4	M10/M16/ 16.10/4A	90%, 100%	35.000 25.000	35.000 25.000	2,17% 1,55%
				0		
	5			0	0	
				0		
	6	M2/M7/7.2 /6B	90%, 100%	26.208	1.118.720	69,28% 65,16%

					4.052.170,53	
				335.000		
		M3/M7/7.4 .1/6B	90%, 100%	35.000		
		M4/M7/7.4 .2/6B	100%	240.694		
		M5/M7/7.5 /6B	90%, 100%	57.052		
		M6/M7/7.6 /6B	90%, 100%	109.766 278.299,5 3		
		M11/M6/6. 2/6A	100%	350.000 -414.917		
	Cheltuieli de funcționare și animare ⁴			322.948		20%
	TOTAL COMPONENTA A+B			1.614.741		

c) Efectele estimate ale modificării

În această secțiune va fi indicat efectul generat de modificarea propusă, respectiv impactul la nivelul teritoriului, rezultate scontate.

Prin modificarea propusă se vor utiliza mai eficient fondurile alocate implementării SDL, cu respectarea indicatorilor de monitorizare propuși. Impactul la nivelul teritoriului este pozitiv, deoarece s-a ținut cont de interesul manifestat până în prezent pentru accesarea fondurilor. Rezultatul scontat este absorbția integrală a fondurilor alocate. Realocările s-au efectuat pentru a răspunde noilor nevoi identificate în teritoriu, cu rezultat pozitiv asupra implementării SDL.

d) Impactul modificării asupra indicatorilor din SDL

Se va indica impactul asupra indicatorilor de monitorizare

Modificarea propusă nu are impact asupra indicatorilor de monitorizare a SDL .

REPREZENTANT LEGAL,

GAL RĂSĂRITUL ȚĂRII FĂGĂRȘULUI

MARIA PALFI

INTRODUCERE

LEADER ofera oportunitatea locuitorilor din mediul rural sa creeze o strategie personalizata pentru zona in care traiesc si sa gaseasca solutii la problemele lor specifice. Parteneriatul public-privat constituit pentru infiintarea GAL Rasaritul Tarii Fagarasului este format din 32 de parteneri, respectiv 7 parteneri publici (Comuna Sinca Noua, Comuna Parau, Comuna Comana, Comuna Holbav, Comuna Harseni, Comuna Sercaia si Comuna Mandra), 18 parteneri privati si 7 societati civile. S-a luat hotararea de a crea acest parteneriat atat pentru pastrarea unui nivel ridicat si sigur de crestere economica prin valorificarea resursele existente in teritoriu, cat si pentru crearea de noi locuri de munca in vederea reducerii numarului de tineri care pleaca din zona, aceasta reprezentand una din resursele locale foarte importante.

Teritoriul acoperit de parteneriat se situeaza in centrul Romaniei, judetul Brasov avand suprafete atat in Tara Fagarasului cat si in Tara Barsei, fiind strabatut de la est la vest de DN1. Relieful este variat, cu munti, campie piemontana si dealuri submontane. Este un teritoriu omogen cu o populatie totala de 15.281 locuitori, suprafata totala de 641,4 km² si densitate medie a populatiei de 23,82 locuitori/km². Cuprinde situri Natura 2000 precum si zone cu valoare naturala ridicata (HNV), rezervatia naturala Poiana Narciselor care se regaseste in teritoriu este unica de acest tip in Europa. Profilul economic al zonei este unul agricol, suprafata agricola reprezentand 58% din suprafata totala a terenurilor. In teritoriu sunt conditii favorabile atat culturilor agricole, suprafata arabila fiind de 51% din suprafata agricola, cat si cresterii animalelor (bovine, bubaline, ovine, caprine), suprafata pasunilor si fanetelor fiind de 49%. In acest teritoriu se regaseste si singura statiune din tara de Cercetare si crestere a bubalinelor. De asemenea, in zona se practica si agricultura organica. Relieful este adecvat turismului (cicloturism, sporturi de iarna, turism montan marcat, refugii montane, cabane de vanatoare). In majoritatea satelor s-au pastrat obiceiurile traditionale si portul popular si exista preocupari din partea comunitatilor locale pentru conservarea patrimoniului local in muzee, traditii locale sau activitati culturale traditionale la nivel de comune.

Cu toata bogatia naturala de care dispune aceasta zona, se remarca existenta unor fenomene negative precum: nivelul scazut de integrare social-cultural (se pierd traditiile autentice din cauza migratiei populatiei, impactului audio-vizualului, comunicare insuficienta intre generatii), lipsa unor centre culturale multifunctionale, populatie imbatranita, rata mare a somajului, spor natural negativ, migrarea fortei de munca in strainatate sau chiar in alte orase, lipsa de locuri de munca la nivel local, lipsa infrastructurii turistice si a publicitatii pentru infrastructura existenta, nivel scazut de

formare profesionala si instruire, lipsa unor retele intre producatori-consumatori pentru produsele existente, lipsa certificarii produselor pentru a patrunde pe piata euro.

Prezenta strategie este conceputa in corelatie cu ciclul strategic si de programare a fondurilor europene pentru perioada 2014 - 2020 la nivel national, regional si judetean. In elaborarea Strategiei de Dezvoltare Locala s-a tinut seama de situatia actuala a teritoriului acoperit, prezentata in Analiza Diagnostic si de concluziile centralizate in urma intalnirilor si actiunilor care au avut loc in teritoriu. In cadrul intalnirilor si actiunilor au fost identificate solutii, prioritati de dezvoltare locala care vor conduce la dezvoltarea zonei rurale si la reducerea disparitatilor existente intre mediul rural si cel urban. Actiunile care vor fi implementate prin intermediul strategiei sunt bazate pe inovare si vor fi indreptate spre sprijinirea conservarii patrimoniului local si a traditiilor, stimuland activitatile de turism rural, dezvoltarea si promovarea produselor locale: culturale, agricole, non-agricole, sociale, crearea de locuri de munca in vederea cresterii calitative a vietii. Motivatia - strategia doreste sa furnizeze toate elementele necesare luarii unor decizii locale corecte si coerente, sa reprezinte un ghid de regenerare si dezvoltare a teritoriului in deplin acord cu vointa cetatenilor. Misiunea strategiei este de a mobiliza toate resursele umane, materiale si financiare dobandite la nivel local, atrase din alte surse, pentru a implementa masurile si proiectele propuse. Pentru reusita acestei misiuni trebuie parcurs un proces axat pe participare, colaborare, consultare publica, planificare rationala, capacitate de organizare si efort sustinut. Acest proces, daca urmeaza pasii implementarii judicioase, trebuie sa duca la dezvoltarea teritoriului viitorului GAL Rasaritul Tarii Fagarasului ca un teritoriu dinamic si prosper. Viziune - Viitorul comunitatii este dependent de factorii sociali, economici si de mediu precum si de activitatile care vor fi intreprinse de parteneriatul dezvoltat, autoritatile locale, organizatiile si institutiile din teritoriu. Acestea, printr-un efort conjugat și orientat catre sustinerea viziunii, pot contribui la atingerea ei.

Strategia a fost elaborata pentru a oferi viitorului GAL Rasaritul Tarii Fagarasului un instrument care sa sustina prioritatile de dezvoltare a zonei, un set de obiective operationale si de masuri care trebuie implementate in teritoriu. Obiectivul general al strategiei de dezvoltare locala il reprezinta asigurarea conditiilor pentru crearea unor activitati rentabile in agricultura, zootehnie si alte domenii economice care sa duca la cresterea numarului de locuri de munca si a bunastarii locuitorilor. Pentru atingerea obiectivului general trebuie realizate si urmarite mai multe obiective specifice-prioritati si anume: formarea, sprijinirea si organizarea asociatiilor de producatori, a cooperativelor in vederea eficientizarii activitatilor agricole, zootehnice si non agricole; politici si tehnici adecvate pentru atragerea turistilor in zona; produse, programe turistice, oferte variate pentru toti turistii si pe tot cuprinsul anului; programe pentru persoanele varstnice si cu vulnerabilitati; instruirea si formarea profesionala pentru domeniile agricultura, asistenta sociala, ghizi turistici, mestesuguri, operatori in domeniul turismului; informare si consultanta pentru toate domeniile de activitati; crearea lanturilor intre producatori-consumatori pentru produsele existente; intarirea legaturilor intre administratia locala si societatea civila; instruire pentru pastrarea autenticitatii locale din punct de vedere cultural si traditional; producerea produselor bio, inscrierea in scheme de calitate si certificarea produselor reprezentative, traditionale; exploatarea rationala a resurselor zonei si proceduri pentru protejarea sistemelor ecologice si a mediului. Obiectivele transversale sunt Inovarea, Mediu si clima.

Viitorul Gal Rasaritul Tarii Fagarasului intentioneaza sa desfasoare actiuni de cooperare cu alte teritorii rurale (GAL) din Romania si/sau din UE in vederea extinderii experientelor locale pentru imbunatatirea strategiilor locale, un mod de a avea acces la informatii si idei noi, de a face schimb de experienta si de a invata din experienta altor regiuni sau tari, pentru a stimula si sprijini inovatia, pentru dobandirea de competente si imbunatatirea lor. Aceste proiecte de cooperare vor contribui la: dezvoltarea generală a teritoriului, a buneii guvernari, la dezvoltarea inteligenta prin stimularea Inovarii, Creativitatii, Calitatii, la dezvoltarea durabilă prin actiuni care vizează termene lungi de timp, cu impact asupra mediului, generațiilor viitoare și asupra resurselor epuizabile.

CAPITOLUL I Prezentarea teritoriului si a populatiei acoperite - analiza diagnostic

Teritoriul viitorului GAL Rasaritul Tarii Fagarasului este situat in centrul Romaniei, judetul Brasov. Suprafata judetului Brasov reprezinta 2,3% din suprafata totala a tarii, avand 5.351 de km². In partea sudica a judetului se afla masivele muntoase Fagaras si Bucegi, cu cele mai inalte varfuri din Romania, de peste 2.500m. In spre partea estica se afla masivele muntoase, cu inaltimi cuprinse intre 1.700-1.950 m, Piatra Mare si Ciucas, precum si depresiunea Barsei. Depresiunea Fagarasului se situeaza in partea de vest a judetului. Zona viitorului GAL are suprafete atat in Tara Fagarasului cat si in Tara Barsei. Relieful colinar format din dealurile submontane persano-fagarasene, cu altitudini cuprinse intre 500m si 800m si adanc fragmentat de actiunea freatica a raurilor montane, sugereaza o anfilada de contraforturi naturale, care dispar treptat la nord-est de Valea Venetiei. Aceasta unitate se afla in legatura cu alte cateva subunitati distincte de relief, compuse, de la est spre vest, din dealurile Persanilor, central-fagaresene, Magurei si Blidariei. Acest sistem este continuat spre nord de campia piemontana, care ocupa cca.83% din suprafata totala a depresiunii. Clima inregistreaza o temperatura medie anuala de 8,7°C, cu cresteri maxime in luna iulie si scaderi minime in luna ianuarie. Vegetatia zonei reflecta in mare masura particularitatile reliefului care este predominant deluros-muntos si este acoperit cu o vegetatie etajata, foarte eterogena. Fauna actuala este bine reprezentata prin specii de importanta cinegetica: ursul carpatic, mistretul, capriorul, cerbul, iepurele si veverta, iar dintre carnivore lupul, vulpea, rasul, pisica salbatica. Prin padurile de fag ca si in zonele de vale, este intalnit in mod frecvent ariciul. Pe terenurile agricole sunt specifice rozatoarele marunte iar la marginea poienilor este frecvent intalnit soarecele de padure. Parteneriatul public-privat al viitorului GAL Rasaritul Tarii Fagarasului cuprinde 7 comune, respectiv Comuna Sinca Noua, Comuna Parau, Comuna Comana, Comuna Holbav, Comuna Harseni, Comuna Sercaia si Comuna Mandra. **Comuna Sinca Noua** este situata la poalele muntilor Fagaras, pe valea Sincii avand o suprafata de 8.500 ha. Teritoriul administrativ este strabatut de DN 73A care asigura legatura intre Rasnov si Sercaia. Este formata din localitatile Sinca Noua si Paltin. Satul Paltin este singurul sat apartinator de comuna Sinca Noua si este situat la o distanta de 7 km de centrul comunei. **Comuna Parau** este asezata in partea nord-estica a Depresiunii Fagarasului intre Dealurile Persanilor si Lunca Oltului. Se invecineaza la nord cu Comuna Comana, la vest cu comuna Sercaia, la sud cu Comuna Sinca. Are in componenta satele: Parau (resedinta), Grid, Venetia de Jos si Venetia de Sus. **Comuna Comana** este situata pe cursul mijlociu al raului Olt, la poalele grupei centrale a Muntilor Persani. Cuprinde un culoar depresionar drenat de Olt, Culoarul Comana si o

parte din latura estica a Podisului Hartibaciului. Este asezata la jumatatea distantei intre cele doua drumuri europene E60 si E68, respectiv Brasov-Sibiu si Brasov-Sighisoara. Are in componenta patru sate: Comana de Jos, Comana de Sus, Crihalma si Ticusu Nou. **Comuna Holbav** este amplasata in depresiunea Tarii Barsei, pe versantul sudic al Magurii Codlei, la o altitudine de peste 900 m. Din punct de vedere administrativ, comuna Holbav are in componenta o singura localitate, Holbav. **Comuna Harseni** face parte din Tara Oltului cunoscuta si sub numele de Tara Fagarasului. Sub raport geografic cele patru sate ale comunei sunt Harseni, Copacel, Sebes, Margineni si catunul Malinis. **Comuna Sercaia** este situata pe soseaua nationala DN1 (E68), intre Brasov si Sibiu, la circa 14 kilometri, spre est de municipiul Fagaras si la circa 56 de kilometri, spre vest de municipiul Brasov. Sercaia este punctul terminus al drumului national DN73A, care face legatura intre localitatile Predeal si Sercaia. Are in componenta satele: Sercaia (resedinta), Halmeag si Vad. **Comuna Mandra** este situata in judetul Brasov, pe soseaua nationala DN1 (E68), intre Brasov si Sibiu, la circa 6 km spre est de municipiul Fagaras si la circa 60 de kilometri, spre vest de municipiul Brasov. Are vecini satul Sercaia (spre est), Toderita (spre sud), Rausor (spre sud-vest), Sona (spre nord), iar municipiul Fagaras, spre vest. Are in componenta satele: Mandra (resedinta), Ileni, Rausor, Sona si Toderita.

Teritoriul acoperit de parteneriat este un teritoriu omogen, avand o populatie totala de 15.281 locuitori, suprafata totala de 641,4 km² si densitate medie a populatiei de 23,82 locuitori/km² (Adresa nr. 935/09.03.2016 emisa de INS Brasov). Densitatea medie a populatiei teritoriului respecta criteriul CS1.1, fiind mai mica de 45 locuitori/km², obtinandu-se astfel un punctaj de 5 puncte.

Structura populatiei pe grupe de varsta si sexe, sporul natural, soldul migrarii si numarul de locuinte din teritoriu se regaseste in urmatorul tabel:

Indicatori	Sinca Noua	Sercaia	Comana	Harseni	Holbav	Mandra	Parau	Total
Populatie total	1690	2822	2721	2103	1309	2762	1874	15281
Populatie 0-19 ani	385	760	923	411	427	548	515	3969
Populatie intre 20-64 ani	965	1612	1412	1200	704	1506	923	8322
Populatie 65 ani si peste	340	450	386	492	178	708	436	2990
Femei	835	1405	1363	1032	638	1410	939	7622
Barbati	855	1417	1358	1071	671	1352	935	7659
Sporul natural	-5	-22	10	-22	-3	-25	-16	-83

Soldul migrării	-15	0	-7	-6	-9	25	17	5
Locuinte	625	1235	1010	937	448	1371	1098	6724

(Date preluate de la INS Brasov, Serii de date statistice, Populatie, Recensamantul populatiei si a locuintelor 2011).

Populatia predominanta in teritoriu este cea cuprinsa intre 20 si 64 ani (54,46%), numarul femeilor fiind aproximativ egal cu cel al barbatilor. Zonele de munte se disting de alte regiuni prin existenta unor dezavantaje naturale: altitudine, clima, pante, fertilitate scazuta a solului, izolare fata de caile de comunicatie si fata de pietele de desfacere si prin imbatranirea populatiei active, migrare, infrastructuri insuficiente, ceea ce face din zona montana o zona defavorizata, vulnerabila economic, social si ecologic. Aceste fenomene se regasesc in sporul natural care este negativ, soldul migrării care desi este pozitiv are o valoare foarte scazuta si in densitate mica cuprinsa intre 14,2 loc/km² (Harseni) si 62,6loc/km² (Holbav).

Structura populatiei in functie de etnie:

Populatie dupa etnie (2011)	Sinca Noua	Sercaia	Comana	Harseni	Holbav	Mandra	Parau	TOTAL
Total, din care:	1690	2822	2721	2103	1309	2762	1874	15281
romani	1645	2295	2051	1932	1246	2537	1635	13341
maghiari	1	291	1	1	0	25	5	324
romi	0	113	506	101	0	62	144	926
germani	4	21	0	0	0	1	2	28
alte etnii	40	102	163	69	63	137	88	662

(Date de la INS Brasov, Serii de date statistice, Populatia dupa etnie la Recensamintele din 2002 si 2011).

Asa cum se observa din tabelul de mai sus, populatia este majoritar formata din romani (87,30%) iar restul de 12,7 procente din romi (6,06%), alte etnii (4,33%), maghiari (2,12%) si germani (0,18%). **Minoritatile etnice locale aferente teritoriului** sunt cele ale romilor (Sercaia, Comana, Harseni, Parau, Mandra), maghiarilor (Sercaia, Mandra, Parau, Sinca Noua, Comana, Harseni) si germanilor (Sercaia, Sinca Noua, Parau, Mandra). Astfel, teritoriul este caracterizat prin diversitate etnica si multiculturalitate.

In ceea ce priveste nivelul studiilor absolvite, conform datelor INS, "din totalul populatiei de 10 ani si peste", cea cu studii gimnaziale este predominata (35,16%), urmata de cea cu studii medii liceale (17,76%) si ulterior de cea cu scoala profesionala si ucenici (17,30%), ceea ce denota un nivel scazut de formare profesionala si instruire la nivelul intregului teritoriu. In fiecare comuna exista cel putin o unitate de invatamant, iar nivelul dotarilor IT&C este la un nivel satisfactor.

Sanatatea populatiei se realizeaza printr-un sistem de servicii medicale oferite de cabinete medicale in toate localitatile din teritoriu. De asemenea, exista farmacii si cabinete stomatologice la nivelul comunelor. Cel mai apropiat spital este in orasul Fagaras care este dotat cu un numar relativ mare de paturi precum si cu ambulatoriu integrat.

Intrucat majoritatea actorilor rurali au legatura (in diferite proportii) cu sectorul agricol, structura acestui domeniu este bine evidentiata in tabelul de mai jos:

Denumire comuna	Suprafata totala (ha)	Suprafata agricola totala (ha)	Suprafata arabila (ha)	Suprafata pasuni + fanete (ha)	Terenuri neagricole (ha)	Paduri si alte terenuri cu vegetatie forestiera (ha)
Sinca Noua	8500	2050	224	1826	6450	6366
Parau	11162	6341	3343	2998	4821	4388
Comana	9726	6238	2698	3540	3488	3016
Holbav	2094	1420	362	1058	674	289
Harseni	14807	6813	2671	4142	7994	7389
Sercaia	9121	6880	4536	2344	2241	1505
Mandra	8730	7622	5249	2373	1108	158
TOTAL	64140	37364	19083	18281	26776	23111

(Date preluate de la INS Brasov - Serii de Date Statistice, Fond funciar dupa modul de folosinta - 2011)

Suprafata agricola reprezinta 58% din suprafata totala a teritoriului ceea ce denota ca profilul economic al zonei este unul agricol. In teritoriu sunt conditii favorabile atat culturilor agricole, suprafata arabila fiind de 51% din suprafata agricola cat si cresterii animalelor, suprafata pasunilor si fanetelor fiind de 49%. Culturile agricole dominante pe fiecare comuna sunt: cartofi (Sinca Noua, Holbav), plante pentru nutret (Parau si Comana), grau comun (Harseni, Sercaia si Mandra). Comuna Sinca Noua este certificata pentru a face eco-agricultura si se doreste extinderea acestei certificari si la alte comune din viitorul GAL. Cresterea animalelor (porcine, ovine, bovine, pasari) este importanta in zona, suprafata pasunilor, fanetelor si a padurii fiind insemnata. Efectivul total de animale aferent intregului teritoriu este de 142.824 animale, ponderea cea mai mare fiind a pasarilor (32,98%) urmate de porcine (32,35%) iar apoi de ovine (23,96%). Datele au fost preluate de la INS - Serii de Date Statistice, Recensamantul General Agricol 2010.

In mediul rural, veniturile populatiei provin din agricultura (circa 80%) dar si din alte activitati: forestiere, turism, servicii, mestesuguri, comert. Agricultura este principalul element determinant al dezvoltarii rurale, dar aceasta nu inseamna ca dezvoltarea rurala se rezuma doar la dezvoltarea agriculturii. Prin prezenta strategiei se doreste o imbunatatire a conditiilor de viata ale intregii populatii care traieste in teritoriu, cu conditii nefavorabile. Conform Indicatorilor economici 2014 din Serii de Date Statistice, in teritoriu activau un numar de 167 firme, ponderea cea mai mare avand-o cele din

domeniul serviciilor (37%) urmate apoi de cele din sectorul comerțului și repararea de autovehicule și motociclete (31%), de cele din industrie (15%) și în ultimul rând de cele în agricultură (11%). Acești indicatori denotă absența spiritului antreprenorial al populației, insuficiența informare a populației despre inițierea și dezvoltarea afacerilor, lipsa centrelor comunitare multifuncționale care vor deservi nevoile legate de consultanță, arhitectura locală, asistența juridică, consiliere pentru idei de afaceri, documentari, studii de mediu, servicii auxiliare cu caracter administrativ. Totuși, anumite firme cu profil agricol sunt cunoscute la nivel național: Europig SA Sercaia (membru în parteneriat) având ca activitate creșterea porcilor (sursa de materie primă pentru unitățile Grupului Sergiana); SC NBM SA (membru în parteneriat) deține o fabrică de concentrate proteice în Sercaia. De asemenea, se remarcă existența unor fenomene negative privind forța de muncă, accentuarea tot mai mult a gradului de sărăcie și lipsa perspectivelor pentru populația tânără datorită lipsei ofertei de locuri de muncă pe plan local. Populația ocupată în anul 2011 a fost de 4478 persoane, numărul mediu de salariați de 750 angajați iar la sfârșitul anului 2011 s-a înregistrat un număr total de someri de 684 persoane, conform datelor preluate de la INS - Serii de Date Statistice.

Microregiunea are un potențial turistic ridicat, 3 comune din cele 7 sunt incluse în Lista comunelor cu potențial turistic ridicat (Parau, Sercaia și Sinca Nouă). Cu toate acestea, turismul la nivelul microregiunii este la un nivel nesatisfăcător, infrastructura turistică și serviciile turistice suport și de agrement sunt insuficient dezvoltate, iar promovarea turistică a zonei este deficitară. În zona sunt mai multe puncte de atracție culturale-arhitectonice, cât și locuri naturale, care sunt ușor accesibile. Muzeele prezente în teritoriu sunt: Muzeul etnografic din Comana, Muzeul Sătesc Matei Manea din Copacel. Cele mai reprezentative locașe de cult, datorită vechimii și importanței culturale sunt: Biserica de lemn din Sinca Nouă; Biserica greco-catolică „Sf. Gheorghe” (1899) din Sercaia; Parohia Comana de Jos „Cuvioasa Paraschiva”; Biserica "Sf. Nicolae" din Margineni (atestată din anul 1791); Biserica „Buna Vestire” din Copacel (1726). Comunitățile locale se preocupă pentru conservarea patrimoniului local prin tradiții locale, meșteșuguri sau activități culturale tradiționale la nivel de comune. De asemenea, s-au păstrat obiceiuri locale precum: Obiceiul “Plugarului” în comuna Sercaia (manifestare folclorică cu caracter agrar); Sărbătoarea Narciselor (festival de etnologie și folclor); Festivalul “La Copacel de sărbători” (înființat în anul 2007 din inițiativa Asociației S.O.S. Țara Făgărașului - membră parteneră, manifestare cultural-artistică), însă acestea nu sunt promovate suficient pentru atragerea turiștilor în zona.

Trei comune din teritoriul acoperit de parteneriat au indicii de dezvoltare umană locală (IDUL) mai mic decât 55, conform Anexei “Lista UAT-urilor cu valorile IDUL corespunzătoare”. Acestea sunt: Comana (53,20), Parau (54,33) și Holbav (54,77), fiind considerate zone sărace. Astfel, este îndeplinit criteriul CS 1.2 “Teritoriul acoperit de parteneriat cuprinde zone sărace”, ceea ce conduce la obținerea unui **punctaj de 4 puncte** (mai multe UAT-uri au IDUL mai mic sau egal cu 55). Teritoriul acoperit de parteneriat cuprinde **zone Natura 2000**, conform Anexei “Lista ariilor naturale protejate-Natura 2000”. Siturile de importanță comunitară (SCI) aferente teritoriului sunt: Muntii Făgăraș-Cod Sit: ROSCI0122 (Hârșeni-88,94 km², Sinca Nouă- 4,58 km²); Oltul Mijlociu-Cibin-Hartibaciu-cod Sit: ROSCI0132 (Mandra-1,30 km², Sercaia-0,06 km²); Padurea Bogatii-cod sit: ROSCI0137 (Comana-sub 1 ha); Persani - cod sit: ROSCI0352 (Sinca Nouă-7,61 km²); Poienile cu narcise de la Dumbrava Vadului-cod sit: ROSCI0205 (Mandra-sub 1 ha, Sercaia-3,95 km²). Ariile de protecție specială avifaunistică (SPA) aferente teritoriului sunt

urmatoarele: Dumbravita-Rotbav-Magura Codlei-cod sit: ROSPA0037 (Holbav-0,78 km²); Podisul Hartibaciu-cod sit: ROSPA0099 (Comana-42,14 km², Mandra-19,43km², Parau-1,65km², Sercaia-29,21km²). Toate cele 7 comune partenere (Comana, Harseni, Holbav, Mandra, Parau, Sercaia, Sinca Noua) se regasesc si in Anexa Lista zonelor cu valoare naturala ridicata (HNV). Astfel, la criteriul CS 1.3 "Teritoriul acoperit de parteneriat cuprinde zone Natura 2000 si/sau zone cu valoare naturala ridicata (HNV)" indeplinim conditia obtinerii celor **4 puncte** avand in vedere ca suprafata partiala/integrala a cel putin unui UAT din teritoriul acoperit de parteneriat se incadreaza in cele doua categorii (toate UAT-urile din teritoriu au suprafata partiala care se incadreaza in cele doua categorii). Suma punctajului obtinut de parteneriatul constituit pentru infiintarea GAL Rasaritul Tarii Fagarasului pentru **CS 1** este de **13 puncte**.

CAPITOLUL II Componenta parteneriatului

Actiunile ce vizeaza constituirea parteneriatului in vederea infiintarii GAL Rasaritul Tarii Fagarasului au demarat inca de la inceputul anului 2015, atunci cand cei 7 parteneri publici (Primariile) au decis sa participe la acest parteneriat. Astfel, intentiile de participare la Parteneriat s-au concretizat prin Hotararile de Consiliu Local adoptate de cele 7 localitati si prin cooptarea partenerilor privati si din societatea civila.

Comuna Sinca Noua a aplicat si a primit finantare pentru implementarea proiectului „Constructia de parteneriate public-privat, elaborarea strategiei de dezvoltare locala si pregatirea planului de dezvoltare locala a teritoriului membrilor asociati”, finantat prin Masura 19 Leader, Sub-masura 19.1., in vederea infiintarii GAL Rasaritul Tarii Fagarasului. Dupa aprobarea Strategiei de Dezvoltare Locala, Parteneriatul se va constitui juridic in vederea semnarii Contractului de finantare.

Membrii parteneriatului au fost implicati in realizarea Strategiei de Dezvoltare Locala prin participarea activa la intalnirile si actiunile care au avut loc in teritoriu. In cadrul celor 3 intalniri intre partenerii viitorului GAL, intalnirea de informare si intalnirile de consultare a actorilor locali precum si a actiunilor de animare, primarii, consiliile locale, reprezentantii intreprinzatorilor si ai ONG-urilor si-au adus aportul la depistarea cat mai completa si mai exacta a potentialului din zona (agricol, turistic, cultural si economic), a problemelor cu care se confrunta fiecare comuna in parte si identificarea unor solutii, prioritati de dezvoltare locala care sa conduca la dezvoltarea zonei rurale si la reducerea disparitatilor existente intre mediul rural si cel urban. Implicarea actorilor locali in dezvoltarea propriei zone va contribui la realizarea unei dezvoltari dinamice, sprijinita de o strategie de dezvoltare locala elaborata si implementata local si administrata de reprezentati ai viitorului GAL, care vor reprezenta interfata cu populatia din teritoriile respective, in vederea imbunatatirii continue a strategiei si a actiunilor care vor fi implementate.

Parteneriatul public-privat este format din **32 de parteneri** (7 parteneri publici, 18 parteneri privati si 7 societati civile).

Partenerii publici reprezinta 21,9% din totalul membrilor, respectiv: Comuna Sinca Noua, Comuna Parau, Comuna Comana, Comuna Holbav, Comuna Harseni, Comuna Sercaia si Comuna Mandra.

Sectorul privat reprezinta 56,2% din parteneriat si este compus din urmasorii membri: SC EXPLO IOMES SRL; SC Edil GA-MA SRL; SC Taf Impex SRL; SC Derweg 21 SRL; SC Cristecos Market 2015 SRL; Popa Adrian Intreprindere Individuala; SC Feni Forest SRL; Popa Gianina Maria Intreprindere Individuala; PFA Florescu N. Ionel; SC Proder Konsum SRL; SC Chiuel SRL, SC EUROPIG SA, SC FOREST JAN SRL, SC REL & FEL SRL, SC BORMIO SRL, SC VIOVIS IMPEX SRL, REGIA PUBLICA LOCALA OCOLUL SILVIC PADURILE SINCII RA, SC SOVI-MAR COMTOUR SRL.

Societatea civila este reprezentata de 7 membri, respectiv 21,9% din totalul partenerilor: Asociatia SOS Tara Fagarasului; Asociatia crescatorilor de taurine din judetul Brasov - Filiala SEBES; Asociatia crescatorilor de animale din Comuna Mandra; Fundatia pentru folclor Tinerete fara batranete si viata fara de moarte; Asociatia crescatorilor de animale Parau; Asociatia crescatorilor de animale si de pasunat Narcisa Salbatica; Asociatia romilor din Fagaras.

Componenta parteneriatului din punct de vedere al reprezentarii sectoarelor de interes: autoritati publice locale, reprezentanti autorizati din sectorul privat si ai societatii civile a fost completata si constituie Anexa 3 la SDL.

Agentii economici si societatea civila reprezinta cumulativ 78,1% din parteneriat, conducand astfel la obtinerea unui punctaj de 3 puncte pentru criteriul CS 2.1.

Mentionam ca unul dintre parteneri „Asociatia romilor din Fagaras” care are punctul de lucru in comuna Sercaia, nr. 82, judetul Brasov, reprezinta minoritatea romilor, relevanta pentru teritoriu, acest criteriu (CS 2.2) fiind punctat cu 4 puncte.

Partenerul Asociatia S.O.S. Tara Fagarasului care are sediul in Satul Copacel, nr. 153, comuna Harseni, judetul Brasov reprezinta interesele tinerilor prin faptul ca in cadrul obiectivelor are si “organizarea programelor de dezvoltare a comunitatii, programe de weekend, tabere, schimburi de activitati cu tineri din tara si strainatate”, ceea ce conduce la obtinerea celor 3 puncte aferente CS 2.3.

Asociatia S.O.S. Tara Fagarasului are un obiectiv in domeniul protectiei mediului: “sprijinirea activitatilor legate de protectia mediului inconjurator”, fiind astfel in concordanta cu obiectivele strategiei de dezvoltare locala. Astfel, este indeplinit criteriul CS 2.5 care conduce la obtinerea unui punctaj de 3 puncte.

In cadrul parteneriatului avem parteneri forme asociative relevante pentru teritoriu, respectiv Asociatia SOS Tara Fagarasului (sediul in sat Copacel, comuna Harseni); Asociatia crescatorilor de taurine din judetul Brasov - Filiala SEBES (avand sediul in sat Sebes, com. Harseni); Asociatia crescatorilor de animale din Comuna Mandra (avand sediul in sat Mandra, comuna Mandra), Asociatia crescatorilor de animale Parau (sediul in sat Parau, comuna Parau); Asociatia crescatorilor de animale si de pasunat Narcisa Salbatica (sediul in sat Sercaia, comuna Sercaia), Fundatia pentru folclor Tinerete fara batranete si viata fara de moarte (sediul in Sat Sinca Noua, comuna Sinca Noua). Astfel, indeplinim conditia pentru obtinerea celor 3 puncte la criteriul CS 2.6.

Suma punctajului obtinut de parteneriatul constituit in vederea infiintarii GAL Rasaritul Tarii Fagarasului pentru CS 2 este de **16 puncte.**

CAPITOLUL III: Analiza SWOT (analiza punctelor tari, punctelor slabe, oportunitatilor si amenintarilor)

Analiza SWOT s-a realizat pe patru paliere: Teritoriu si locuitori; Agricultura si industrie; Social si cultural; Turism si mediu. La elaborare s-a lucrat cu trei grupuri de lucru (pe fiecare domeniu din ultimele trei), persoane chestionate in cadrul intalnirilor si analizele SWOT realizate de fiecare comuna in parte in strategiile proprii de dezvoltare.

Analiza SWOT - Teritoriu - locuitori

PUNCTE TARI	PUNCTE SLABE
--------------------	---------------------

<p>1. Se situeaza in centrul Romaniei cu suprafete in Tara Fagarasului si Tara Barsei, fiind strabatut de la est la vest de DN1;</p> <p>2. Relieful este variat, strabatut de ape curgatoare de munte, are mici lacuri situate pe malul Oltului, paduri; prezinta o mare diversitate floristica si faunistica in toate comunele, majoritatea ferite de poluare;</p> <p>3. Diversitatea reliefului confera mediul propice dezvoltarii turismului rural; exista resurse naturale neexploatate turistic cum ar fi pesteri, ape saline, monumente;</p> <p>4. Este amplasat peste situri Natura 2000 relevante pentru Romania, care incep sa fie administrate rational si zone protejate de interes national (Dumbrava Narciselor);</p> <p>5. Are pasuni si pajisti de calitate nutritiva ridicata; are paduri de stejar si gorun, arbori protejati, zone protejate;</p> <p>6. Perspectiva constructiei autostrazii Transilvania care va traversa suprafata GAL de la Est la Vest;</p> <p>7. Populatia este ospitaliera si dornica sa dezvolte zona; in majoritatea satelor s-au pastrat obiceiurile traditionale si portul popular; exista formatii si ansambluri folclorice de renume national si international.</p>	<p>1. Imbatranirea populatiei, migratia, densitate mica cuprinsa intre 14,2 loc/kmp (Harseni) la 62,6loc/kmp (Holbav);</p> <p>2. Exploatarea irationala a nisipurilor si pietrisurilor din albiile raurilor;</p> <p>3. Exploatarea irationala a padurilor, a florei si a faunei;</p> <p>4. Gestionarea defectuoasa a fondurilor de vanatoare;</p> <p>5. Lipsa sau utilizarea ineficienta a resurselor umane pentru gestionarea si valorificarea superioara a resurselor naturale si a potentialului natural;</p> <p>6. Nivel scazut de formare profesionala si instruire in domeniile economiei rurale;</p> <p>7. Lipsa accesului prin intermediul cailor aeriene, fapt ce duce la un numar redus de turisti straini.</p>
OPORTUNITATI	AMENINTARI
<p>1. Punerea in valoare a patrimoniului natural prin practicarea turismului (montan, cicloturism, situri naturale, ape sarate, pesteri, agro-turism) folosind fondurile europene;</p> <p>2. Exploatarea rationala a resurselor zonei prin proiecte finantate care sa duca la dezvoltarea si bunastarea locuitorilor;</p> <p>3. Atragerea capitalului autohton acumulat de tinerii plecati peste hotare prin strategii de dezvoltare coerente, inclusiv prin programul LEADER 2014-2020;</p> <p>4. Existenta programelor nationale de dezvoltare ce stabilesc axele prioritare si domeniile majore de interventie in</p>	<p>1. Lipsa personalului si a unor proceduri de protejare a sistemelor ecologice specifice zonei;</p> <p>2. Lipsa educatiei, in special pentru protectia mediului;</p> <p>3. Despaduirile necontrolate pot avea implicatii negative asupra mediului;</p> <p>4. Caracterul haotic al constructiilor care poate afecta potentialul natural al zonei.</p>

domeniile resurselor umane, dezvoltarii durabile, transporturilor, etc.

Analiza SWOT - Agricultura si industrie

PUNCTE TARI	PUNCTE SLABE
<p>1.Simtul proprietatii dezvoltat; 2.Asezarea geografica in centrul tarii, cu vai care strabat teritoriul agricol, cu un relief variat si sol pe alocuri fertil; 3.Folosirea pe scara redusa a substantelor chimice; 4.Conditii bune pentru dezvoltarea zootehniei (bovine, bubaline, ovine, caprine); exista singura Statiune din tara de Cercetare si crestere a bubalinelor; 5.Sol prielnic culturilor de cartofi, cereale, plante furajere, se practica agricultura organica si produse ecologice; 6.Exista flora si fauna bogata, specii variate nepuse in valoare; potential hidro pentru acvacultura, nepoluat; 7.In padurile de foioase si conifere, pe pasunile impadurite cresc produse secundare ciupercei, plante medicinale eco, fructe de padure; 8.Forta de munca ieftina.</p>	<p>1.Lipsa titlurilor de proprietate; lipsa sau neacceptarea ideii de asociere; lipsa pietelor pentru produsele agroalimentare; 2.Insuficienta informare a agricultorilor cu posibilitatile de accesare fonduri sau teama de accesare ca urmare a birocratiei; 3.Necunosterea tipurilor de soluri, de soiuri adecvate si cultivarea haotica; 4. Neinstruirea agricultorilor pe tipuri de activitati; folosirea semintelor si a soiurilor necorespunzatoare terenurilor; lipsa certificarii produselor pentru a patrunde pe piata euro si costurile mari de productie necompetitive; 5. Slaba diversificare a economiei locale, majoritatea localitatilor componente au intreprinderi active doar in cateva din sectoarele economiei nationale; densitatea redusa a IMM-urilor pe cap de locuitor; 6.Inexistenta serviciilor de consultanta pentru afaceri; lipsa informatiei legate de oportunitatile de finantare existente; 7.Starea proasta a infrastructurii fizice si de utilitati; 8.Oferte de creditare greu accesibile (garantii mari); 9.Absenta spiritului antreprenorial al populatiei; adaptarea lenta a populatiei mature/varstnice la schimbarile si provocarile lumii actuale si la fenomenul mobilitatii si reconversiei profesionale, in special; slaba informare a agricultorilor cu privire la normele europene si lipsa unei politici sistematice de recalificare si specializare pentru o agricultura performanta.</p>
<p>OPORTUNITATI</p>	<p>AMENINTARI</p>

<p>1. Accesarea fondurilor europene pentru calificarea personalului, pentru certificare produse, pentru dotare cu utilaje performante si instalatii de procesare;</p> <p>2. Organizarea unor retele, lanturi scurte producatori-procesatori-consumatori; crearea de lanturi scurte pentru folosirea in procesare apoi in consum la pensiunile turistice ale produselor locale; organizarea unor cursuri intensive de instruire pentru producatorii agricoli-culturi-zootehnie;</p> <p>3. Certificarea unor produse pentru patrunderea pe piata euro; cererea pe piata tot mai insitenta a produselor bio si eco; conditii favorabile de obtinere a produselor ecologice, ce pot fi exportate in conditii deosebit de avantajoase;</p> <p>4. Imbunatatirea perceptiei investitorilor straini asupra Regiunii Centru si asupra regiunii GAL; cooperarea mediului privat cu autoritatile publice locale, cu institutiile de invatamant superior si centrele de cercetare si dezvoltare;</p> <p>5. Finantarile nerambursabile existente pentru dezvoltarea mediului de afaceri.</p>	<p>1. Dificultati de adaptare la conditiile si calitatea produselor impuse de UE;</p> <p>2. Competitori puternici pentru produsele romanesti;</p> <p>3. Pierderea unor culturi foste traditionale canepa, in, sfecla de zahar precum si in zootehnie bubaline, cabaline care ar aduce plusvaloare;</p> <p>4. Practicarea agriculturii de subzistenta;</p> <p>5. Amenintarea din partea supermarketurilor care vand produse straine la preturi mici dar calitate indoielnica;</p> <p>6. Lipsa de informare a consumatorilor privind diferenta de calitate si avantajul tuturor pentru consumul de produse autohtone;</p> <p>7. Slaba implementare a sistemului de asigurare a calitatii productiei si produselor;</p> <p>8. Slaba preocupare pentru introducerea noilor tehnologii si pentru activitatea de cercetare-dezvoltare;</p> <p>9. Lipsa colaborarii agentilor economici cu autoritatile publice locale;</p> <p>10. Necultivarea terenurilor agricole, fapt ce duce la impadurirea acestora.</p>
---	--

Analiza SWOT - Social si cultural

PUNCTE TARI	PUNCTE SLABE
<p>1. Existenta infrastructurii sanitare (cabinete medicale, farmacii, cabinete stomatologice);</p> <p>2. Exista persoane depozitare de elemente de cultura traditionala si localitati cu o agenda de evenimente culturale;</p> <p>3. Exista preocupari din partea comunitatilor locale pentru conservarea patrimoniului local (exista echipe de dansuri traditionale incepand cu copii de 6 ani);</p> <p>4. Existenta dotarilor IT&C in scoli la un nivel satisfacator;</p> <p>5. Existenta spitalului din orasul Fagaras, cu un numar relativ mare de paturi;</p> <p>6. Existenta ambulatoriului integrat al spitalului din Fagaras;</p>	<p>1. Nivelul scazut de integrare social/cultural (se pierd traditiile autentice din cauza migratiei populatiei);</p> <p>2. Functionarea redusa in asezamintele culturale ca urmare a lipsei de finantare si a personalului instruit; lipsa unor centre culturale multifunctionale;</p> <p>3. Pierderea si lipsa de preocupare pentru promovarea, cunoasterea istoriei si valorilor locale si scaderea interesului populatiei fata de evenimentele culturale autentice;</p> <p>4. Lipsa infrastructurii la caminele culturale, lipsa de cinematografe care sa promoveze filme de arta, filmele romanesti care prezinta istoria tarii; lipsa unor cluburi culturale pentru tineri, femei (pastrarea</p>

<p>7. Existenta cabinetelor medicale de familie in toate localitatile din teritoriu.</p>	<p>unor traditii-sezatorile) sau persoane in varsta pentru completarea educatiei culturale, civice; 5.Existenta persoanelor peste 45 ani, someri de lunga durata, persoane cu dizabilitati; Persoane varstnice cu venituri mici, singuri; 6.Pregatire civica redusa atat la copii cat si parinti; lipsa politicilor pentru reducerea abandonului scolar si de ocupare la etnia roma si familiile dezorganizate; 7.Insuficienta informare pentru pregatire/ calificare; insuficienta perceptie la nivelul populatiei a factorilor de risc pentru sanatate.</p>
<p>OPORTUNITATI</p>	<p>AMENINTARI</p>
<p>1.Folosirea spatiilor din proprietatea publica, neutilizate pentru implicarea copiilor si tinerilor in activitati civice; 2.Interes pentru activitatile culturale/ istorice, cu efect repunerea in valoare a monumentelor istorice, evenimentelor traditionale si valorilor locale. 3.Existenta programelor de finantare interna si externa; oportunitati de cooperare interna si europeana; 4.Parteneriate active ale institutiilor de invatamant cu administratiile si institutiile publice privind activitati de informare si educare a elevilor in domenii de interes precum protectia mediului, colectarea deseurilor, sanatate, etc.; 5.Finantari guvernamentale pentru invatamant si cultura in mediul rural; 6.Activitati de implicare activa a elevilor in comunitate, pentru responsabilizare, educatie civica; 7.Posibilitatea dezvoltarii de parteneriate in domeniul sanatatii; 8.desfasurarea unor campanii de informare si constientizare a populatiei privind modul de viata sanatos.</p>	<p>1.Populatie imbatranita; migratia tinerilor; 2.Rata somajului mare; abandon scolar pentru cei cu posibilitati reduse; 3.Spor natural negativ; imbatranirea populatiei ceea ce duce la investitii in domeniul social; 4.Fonduri mici pentru invatamant si in unele cazuri cadre didactice nespecializate; 5.Lipsa reciclarii deseurilor si a canalizarii; 6.Violenta in familie mai accentuat in cazurile celor care convietuiesc in concubinaj; 7.Ocuparea si sufocarea spatiului culturii traditionale de catre elemente moderne ceea ce poate duce la pierderea traditiilor si a autenticitatii locale; 8.Scaderea numarului de elevi poate duce la desfiintarea unor unitati de invatamant; 9.Migrarea personalului medical; migrarea fortei de munca in strainatate sau chiar in alte orase, din cauza lipsei de locuri de munca la nivel local; fluctuatia fortei de munca; 10.Poluarea culturala, fenomenul kitsch poate afecta produsul turistic per ansamblu.</p>
<p>Analiza SWOT - Turism si mediu</p>	
<p>PUNCTE TARI</p>	<p>PUNCTE SLABE</p>

<ol style="list-style-type: none"> 1. Pozitionarea teritoriului in centrul tarii, avand un peisaj bogat; 2. Existenta vestigiilor istorice, potentialul deosebit pentru dezvoltarea turismului; 3. Existenta rezervatiei naturale Poiana Narciselor unica de acest tip in Europa; 4. Relief adecvat turismului (cicloturism, sporturi de iarna, turism montan marcat, refugii montane, cabane de vanatoare); 5. Existenta obiceiurilor populare care au potential de a atrage turisti in regiune; 6. Existenta unor specialitati gastronomice cu specific local. 	<ol style="list-style-type: none"> 1. Inexistenta retelei de apa si canalizare; lipsa retelei de gaz in unele localitati; lipsa statiilor de epurare; lipsa colectarii si transportul deseurilor; 2. Lipsa infrastructura turistica si a publicitatii pentru infrastructura existenta; 3. Lipsa integrarii siturilor istorice, culturale, religioase in circuite turistice; 4. Capacitate redusa pentru cazare turisti si lipsa programelor pentru acestia; lipsa serviciilor pentru turisti; lipsa structurilor de cazare in unele comune membre; 5. Oferta relativ scazuta de posibilitati de petrecere a timpului liber pentru turisti; 6. Paleta de obiective turistice putin nuantata; slaba promovare turistica.
OPORTUNITATI	AMENINTARI
<ol style="list-style-type: none"> 1. Reconstructia/integrarea Rezervatiei Naturale Poiana Narciselor in circuitul turistic; 2. Suprafete mari ce apartin Natura 2000 pentru care se pot accesa fonduri; 3. Cerere pentru turism, agroturism, zone de agrement; dezvoltarea turismului tematic pe intreg teritoriu si valorificarea produselor locale; 4. Inventarierea, punerea in valoare prin publicitate a obiectivelor atractive pentru turisti; pregatire ghizi locali si personal specializat pentru serviciile turistice prin accesare de fonduri pe POCU; 5. Dezvoltarea de noi atractii si activitati turistice; participarea la targuri de turism nationale si internationale. 6. Implementarea proiectelor de infrastructura turistica. 	<ol style="list-style-type: none"> 1. Lipsa infrastructura pentru turism; 2. Dezvoltarea turismului in zonele limitrofe; 3. Calitatea slaba a serviciilor ca urmare a personalului nespecializat; 4. Degradarea zonelor turistice ca urmare a lipsei de preocupare pentru infrastructura si protejare a mediului; 5. Lipsa refacerii conform amenajarilor silvice a spatiilor exploatate silvic; 6. Orientarea turistilor romani catre destinatiile externe; 7. Promovarea de catre agentiile de turism a destinatiilor turistice externe, in detrimentul statiunilor nationale; 8. Lipsa investitiilor pentru modernizare si dezvoltare poate duce la retrogradarea unitatilor de cazare.

CAPITOLUL IV: Obiective, prioritati si domenii de interventie

In urma consultarilor din teritoriu s-au desprins cateva idei privind starea existenta de dezvoltare cu realizari si necesitati. S-au conturat prioritatile de dezvoltare din fiecare comuna membra a parteneriatului care ulterior au dat prioritatile de dezvoltare a teritoriului. Tot in urma concluziilor din teritoriu, a analizei diagnostic si a dezbaterilor din grupurile de lucru si cu membrii parteneriatului s-au stabilit cateva obiective clare

transpuse in masurile cuprinse in SDL, prezentate si in sectiunea “Introducere”. Obiectivele strategiei de dezvoltare sunt bazate pe inovare si vor fi indreptate spre sprijinirea conservarii patrimoniului local si a traditiilor, stimuland activitatile de turism rural, dezvoltarea si promovarea produselor locale: culturale, agricole, non-agricole, sociale, crearea de locuri de munca in vederea cresterii calitative a vietii. Acestea au fost transpuse in masurile: M1/M1/Subm.1.2/1A si M7/M16/Subm.16.2/1A (P1, DI 1A); M8/M16/Subm.16.4.1/Art. 4-5/3A si M9/M16/Subm.16.4.2/3A (P3, DI 3A); M10/M16/Subm.16.5/4A (P4, DI 4A); M2/M7/Subm.7.2 /6B, M3/M6/Subm.6.2/6A, M4/M7/Subm.7.4.2/6B, M5/M7/Subm.7.5/6B si M6/M7/Subm.7.6/6B (P6, DI 6B). Se va depune un proiect distinct pe Axa 5 POCU, care va contribui la realizarea obiectivelor stabilite in M1/M1/Subm.1.2/1A si M3/M6/Subm.6.2/6A, precum si la serviciile integrate oferite beneficiarilor-ocupare (ucenicie, stagiu, formare profesionala, informare si consiliere profesionala, sprijin pentru ocuparea in cadrul intreprinderilor de economie sociala, asistenta juridica pentru reglementarea actelor de identitate, de proprietate, de stare civila, de obtinere a drepturilor de asistenta sociala). Masura M3/M6/Subm.6.2/6A este o masura dedicata investitiilor in infrastructura sociala. Astfel este indeplinit criteriul de selectie CS3.1 care conduce la obtinerea unui punctaj de 5 puncte. La criteriul CS3.4 indeplinim conditia obtinerii celor 3 puncte prin faptul ca M9/M16/ Subm.16.4.2/3A este dedicata aplicarii schemelor de calitate. Masura M8/M16/Subm.16.4.1/Art. 4-5/3A este o masura dedicata promovarii formelor asociative, conducand la obtinerea a 5 puncte la criteriul CS3.5. Respectam criteriul de selectie CS4.1 prin faptul ca in strategie sunt incluse mai mult de doua masuri care contribuie la aceeasi prioritate, obtinand 10 puncte. Respectam criteriul de selectie CS4.2 prin faptul ca strategia prevede cel putin doua masuri complementare cu cel putin o masura din SDL, ceea ce conduce la obtinerea a 10 puncte. La criteriul CS4.4 indeplinim conditia obtinerii a 3,5 puncte prin faptul ca prin proiectele propuse se vor crea un numar de 7 locuri de munca in cadrul masurilor aferente prioritatii 6B. La criteriul CS4.5 indeplinim conditia obtinerii a 3 puncte prin faptul ca toate masurile contribuie la obiectivele transversale “mediu si clima”.

Prin introducerea Masurii M11 / M6/Subm.6.2/6A activitatile non-agricole vizate de masurile complexe din strategie se vor realiza independent si mai rapid, tinand in continuare cont de necesitatile teritoriului. Prin criteriile de selectie vor fi stimulate activitatile non-agricole legate de dezvoltarea serviciilor turistice (care initial au fost prevazute in Masura 5, dar impreuna cu crearea infrastructurii de marcaje turistice si cicloturistice erau greu de implementat) sau a celor legate de valorificarea eficienta si rationala a plantelor din flora locala prevazute in Masura 10. Nu au fost neglijate necesitatile de informare, consiliere si consultanta rezultate din analiza SWOT,drept pentru care Masura 3 a ramas ca masura independenta chiar daca se incadreaza la acelasi articol 19 din Reg. (UE) nr.1305/2013.

Obiectiv de dezvoltare rurala	Prioritati de dezvoltare rurala	DI	Masuri	Indicatori de rezultat
Favorizarea competitivitatii agriculturii	Prioritatea 1	DI1A	M1/M1/ Subm. 1.2	Cheltuieli publice totale: 10.000 EURO; Nr. total de participanti instruiti: 60

Obiective transversale inovare si mediu			M7/M16/ Subm. 16.2	Cheltuieli publice totale: 30.000 EURO;
		DI1B		
	Prioritatea 2	DI 1C		
		DI2A		
		DI2B		
		DI2C		
	Prioritatea 3	DI3A	M8/M16/ Subm.16. 4.1/Art. 4-5/	Nr. de exploataii agricole care primesc sprijin pentru participarea la sisteme de calitate, la piete locale si circuite de aprovizionare scurte, la grupuri/ organizatii de producatori: 3 Cheltuieli publice totale: 30.000 EURO;
			M9/M16/ Subm. 16.4.2	Nr. de exploataii agricole care primesc sprijin pentru participarea la sisteme de calitate, la piete locale si circuite de aprovizionare scurte, la grupuri/organizatii de producatori: 1; Cheltuieli publice totale: 62.591 EURO; Locuri de munca create: <u>04</u> ;
		DI3B		
	Obiectiv de dezvolt. rurala 2 - Asigurarea gestionarii durabile a resurselor naturale si combaterea schimbarilor climatice	Prioritatea 4	DI4A	M10/M16 /Subm. 16.5
DI4B				
DI4C				
Obiective transversale Inovare si mediu	Prioritatea 5	DI5A		
		DI5B		
		DI5C		
		DI5D		

		DI5E		
<p>Obiectiv de dezvolt. 3 - Obținerea unei dezvoltări teritoriale echilibrate a economiilor și comunităților rurale, inclusiv crearea și menținerea de locuri de muncă</p> <p>Obiective transversale Inovare și mediu</p>	Prioritatea 6	DI6A	M11/M6/ Subm.6.2	Număr de locuri de muncă nou create 5 locuri de muncă.
			M3/M6/ Subm. 6.2	Număr de locuri de muncă nou create: 2 4 loc de muncă Populație netă care beneficiază de servicii/infrastructuri îmbunătățite: 210;
		DI6B	M2/M7/ Subm.7.2	Populație netă care beneficiază de servicii/infrastructuri îmbunătățite: 50; Cheltuieli publice totale: 45.562 EURO; Locuri de muncă create: 2
			M4/M7/ Subm. 7.4.2	Populație netă care beneficiază de servicii/infrastructuri îmbunătățite: 7.000; Cheltuieli publice totale: 140.000 EURO;
			M5/M7/ Subm.7.5	Populație netă care beneficiază de servicii/infrastructuri îmbunătățite: 2.000; Cheltuieli publice totale: 175000EURO;
		M6/M7/ Subm.7.6	Populație netă care beneficiază de servicii/infrastructuri îmbunătățite: 350; Cheltuieli publice totale: 175000-EURO; Locuri de muncă create: 0	
DI6C				

Tabel indicatori de monitorizare

DI	
1A	
3A	
4A	
6B	

DI	Indicatori de monitorizare
1A	Indicator specific M1si M7: Cheltuieli publice totale:40000 EURO; Indicator suplimentar M2, M3, M4, M5, M6, M8, M9, M10, M11: Cheltuieli publice totale:708153
3A	Indicator specific M8 si M9: Nr. de exploataii agricole care primesc sprijin pentru participarea la sisteme de calitate, la pietele locale si circuite de aprovizionare scurte, la grupuri/organizatii de producatori:4
4A	Indicator specific M10 : Suprafata agricola si forestiera: 70 ha
6A	Indicator specific M3 si M11 : Locuri de munca create: <u>76</u> Indicator suplimentar M2 si M9: Locuri de munca create: <u>23</u>
6B	Indicator specific M2, M4, M5, M6 : Populatie neta care beneficiaza de servicii/infrastructuri imbunatatite:9400 Indicator suplimentar M1si M2: Nr. total de participanti instruiti: 60 Populatie neta care beneficiaza de servicii/infrastructuri imbunatatite: 210;

CAPITOLUL V: Prezentarea masurilor

MASURA 1

Denumirea masurii-Programe educationale pentru toate categoriile de locuitori din mediul rural

CODUL Masurii - Masura M1/M1/Subm.1.2/1A

Tipul masurii: INVESTITII

X SERVICII

SPRIJIN FORFETAR

1. Descrierea generala a masurii, inclusiv a logicii de interventie a acesteia si a contributiei la prioritatile strategiei, la domeniile de interventie, la obiectivele transversale si a complementaritatii cu alte masuri din SDL

1.1 Justificare. Corelare cu analiza SWOT

Situatia de dezavantaj a educatiei rurale romanesti aduce in prim plan concepte precum „educatia pentru toti” sau „egalitatea sanselor”. Calitatea resurselor umane, situatia resurselor financiare si financiare si materiale, oferta educationala condamna la esec personal si social, la saracie si la marginalizare o mare parte a populatiei, permitand perpetuarea unei stari generale de subdezvoltare.

In plan educational, migrarea cadrelor didactice, pe fondul nemulțumirilor privind nivelul salarial si cel al dotarilor tehnice si accentuarea problemelor de personal, cauzate de pensionarea cadrelor didactice si lipsa de interes a profesorilor tineri de a activa in domeniu reprezinta un aspect sensibil in domeniul activitatilor educationale in teritoriul GAL.

Arii de interventie propuse:

- realizarea in practica a invatarii pe tot parcursul vietii, nonformale si informale;
- imbunatatirea calitatii si a eficientei educatiei;
- promovarea echitatii, a coeziunii sociale si a cetateniei active;
- consolidarea creativitatii si inovatiei, inclusiv a antreprenoriatului, la toate nivelurile de educatie;
- aptitudini si competente relevante si de inalta calitate, cu accent pe rezultatele invatarii si pe stimularea inovarii si cetateniei active;
- educatie favorabila incluziunii, egalitate, nediscriminare si promovarea competentelor civice si culturale;
- educatia deschisa si inovatoare, inclusiv prin valorificarea la maximum a erei digitale;
- sprijin pentru formatori;
- investitii sustenabile, performanta si eficienta pentru sistemele de educatie;

1.2 Obiectiv(e) de dezvoltare rurala

(c) obtinerea unei dezvoltari teritoriale echilibrate a economiilor si comunitatilor rurale, inclusiv crearea si mentinerea de locuri de munca.

1.3 Obiective specifice ale masurii

Promovarea: activitatilor educationale diverse, informare si non formale

1.4 Masura contribuie la prioritatea/prioritatile prevazute la art. 5, Reg. (UE) nr. 1305/2013

Masura contribuie la prioritatea/prioritatile prevazute la art. 5, Reg. (UE) nr. 1305/2013:

P1 (a) incurajarea inovarii, a cooperarii si a crearii unei baze de cunostinte in zonele rurale;

P1 (b) consolidarea legaturilor dintre agricultura, productia alimentara si silvicultura, pe de o parte, si cercetare si inovare, pe de alta parte, inclusiv in scopul unei gestionari mai bune a mediului si al unei performante de mediu imbunatatite;

P1 (c) incurajarea invatarii pe tot parcursul vietii si a formarii profesionale in sectoarele agricol si forestier.

P3 (b) sprijinirea gestionarii si a prevenirii riscurilor la nivelul exploatatilor.

P4 (a) refacerea, conservarea si dezvoltarea biodiversitatii, inclusiv in zonele Natura 2000 si in zonele care se confrunta cu constrangeri naturale sau cu alte constrangeri specifice, a activitatilor agricole de mare valoare naturala, precum si a starii peisajelor europene;

P4 (b) ameliorarea gestionarii apelor, inclusiv gestionarea ingrasamintelor si a pesticidelor;

P6 (c) sporirea accesibilitatii, a utilizarii si a calitatii tehnologiilor informatiei si comunicatiilor (TIC) in zonele rurale.

1.5 Masura corespunde obiectivelor art. 14 Transfer de cunostinte si actiuni de informare

(1) In cadrul acestei masuri se acorda sprijin pentru actiuni de formare profesionala si de dobandire de competente, activitati demonstrative si actiuni de informare. Actiunile de formare profesionala si de dobandire de competente pot include cursuri de formare, ateliere de lucru si indrumare profesionala

(4) Costurile eligibile din cadrul acestei masuri sunt costurile legate de organizarea si de furnizarea transferului de cunostinte sau ale actiunii de informare. In cazul proiectelor demonstrative, sprijinul poate acoperi, de asemenea, costurile de investitii relevante. Costurile aferente deplasarilor, cazarii si diurnei participantilor, precum si costurile inlocuirii fermierilor sunt, de asemenea, eligibile pentru sprijin. Toate costurile identificate in temeiul prezentului alineat se platesc beneficiarului.

1.6 Masura contribuie la Domeniul de interventie

1A încurajarea inovării, a cooperării și a creării unei baze de cunoștințe în zonele rurale

1.7 Masura contribuie la obiectivele transversale ale Reg. (UE) nr. 1305/2013:

Masura contribuie la inovare si protectia mediului.

Caracterul inovativ al masurii deriva din urmatoarele:

- Sprijinirea activitatilor organizatiilor din sectorul educational are caracter inovativ, deoarece poate genera un impact economic, social si cultural in teritoriu. Educatia nonformala ofera un set de experiente sociale necesare, utile pentru fiecare membru al comunitatii, complementarizand celelalte forme de educatie prin:

- valorificarea timpului liber al tinerilor si adultilor, din punct de vedere educational;
- oportunitati pentru valorificarea experientelor de viata intr-un cadru mai flexibil si mai deschis prin diversificarea mediilor de invatare cotidiene;
- participare voluntara, individuala sau colectiva;
- dezvoltarea competentelor pentru viata si pregatirea tinerilor pentru a deveni cetateni activi; pe langa informatiile si competentele specifice anumitor domenii de activitate in care se incadreaza proiectele sau activitatile nonformale, elevii isi dezvoltă si capacitati organizatorice, capacitati de autogospodarire, de management al timpului, de gandire critica, de adoptare a unor decizii sau rezolvare de probleme;

1.8 Complementaritatea cu alte masuri din SDL

M1/M1/Subm.1.2/1A complementara cu M2/M7/Subm.7.2/6B; cu M3/M6/Subm.6.2/6A ; cu M5/M7/Subm.7.5/6B; cu M6/M7/Subm.7.6/6B; cu M7/M16/Subm.16.2/1A; cu M8/M16/Subm.16.4.1/Art. 4-5/3A; cu M10/M16/Subm.16.5/4A; cu M11/M6/Subm.6.2/6A• un cadru de exersare si de cultivare a diferitelor inclinatii, aptitudini si capacitati, de manifestare a talentelor in arta, cultura, muzica, sport, pictura, IT etc.

Ajuta la cresterea gradului de constientizare in legatura cu importanta finalizarii studiilor minime obligatorii ca baza pentru formarea profesionala. Oferă programe de educatie pentru sanatate si profilaxia bolilor pentru beneficiari servicii socio-medicale dar si pentru apartinatori. Oferă sesiuni de informare pentru agentii din domeniile agricol si non-agricol pentru cresterea gradului de competitivitate economica. Promoveaza actiuni de constientizare in legatura cu promovarea potentialului turistic si cultural al zonei. Oferă cadrul propice desfasurarii actiunilor de inovare si dezvoltare rurala. Promoveaza educatia si informarea in vederea asocierii si beneficiile acesteia pe plan local. Sprijina actiuni de informare si constientizare a comunitatii in legatura cu importanta protectiei plantelor si a colectarii rationale.

1.9 Sinergia cu alte masuri din SDL

2. Valoarea adaugata a masurii

Un nivel de educatie crescut al populatiei adulte din zona rurala influenteaza gradul de cunostiinte si competente disponibile in economie care pot genera dezvoltare economica si progres la nivelul comunitatii. Oportunitatile de invatare ale adultilor sunt esentiale pentru asigurarea progresului social si economic precum si pentru dezvoltarea personala individuala. Educatia adultilor este strans legata de sporirea participarii civice, imbunatatirea sanatatii si a existentei individuale. Beneficiile publice si private ale educatiei si instruirii adultilor includ sanse de angajare sporite si locuri de munca de calitate.

3. Trimiteri la alte acte legislative

Tratatul de la Roma; Tratatul de la Maastricht; Tratatul de la Lisabona; Tratatul privind functionarea Uniunii Europene; Carta drepturilor fundamentale a UE.

Legea nr.215/2001

Hotararea Guvernului nr26/2000

Lege nr.422 din 18 iulie 2001

Reg. (UE) nr. 1303/2013, Reg. (UE) nr. 1305/2013, Reg. (UE) nr. 807/2014, Reg. (UE) nr. 1407/2013

4. Beneficiari directi/indirecti (grup tinta)

4.1 Beneficiari directi

- Societate civila
- Entitati private
- Entitati publice

4.2 Beneficiari indirecti (grup tinta):

- Membrii comunitatii

5. Tip de sprijin

- Rambursarea costurilor eligibile suportate si platite efectiv.
- Plati in avans, cu conditia constituirii unei garantii bancare sau a unei garantii echivalente corespunzatoare procentului de 100 % din valoarea avansului, in conformitate cu art. 45 (4) si art. 63 ale R. (CE) nr. 1305/2013, numai in cazul proiectelor de investitii.

6. Tipuri de actiuni eligibile si neeligibile

Sunt eligibile toate tipurile de operatiuni care sunt in concordanta cu regulile generale din Regulamentele Europene, prioritatile stabilite pentru dezvoltarea locala - LEADER si obiectivele si prioritatile stabilite in Strategia de Dezvoltare Locala.

Pentru a stabili tipurile de actiuni eligibile si neeligibile, trebuie sa se tina cont de cel putin urmatoarele: art. 65 din Reg. (UE) nr. 1303/2013; art. 69(3) din Reg. (UE) nr. 1303/2013; art. 45 din Reg. (UE) nr. 1305/2013; art. 13 din Reg. (UE) nr. 807/2014;

prevederile din PNDR - cap. 8.1 si fisa tehnica a sub-masurii 19.2; aspectele privind demarcarea si complementaritatea operatiunilor; respectarea schemei de ajutor de minimis (daca este cazul).

In acest sens actiunile eligibile sunt:

- acțiuni de formare profesională și de dobândire de competențe, activități demonstrative și acțiuni de informare.
- cursuri de formare, ateliere de lucru și îndrumare profesională
- educatie si training pentru reprezentantii comunitatii, profesionisti si organizatii pentru dezvoltarea comunitatii;
- cursuri si seminarii de dezvoltare personala;
- seminarii de educatie civica si constientizare pe diverse teme sensibile (violenta domestica, abuzul de substante, nutritie, mediu etc;)
- vizite de studiu in tara sau in alte tari, mese rotunde, ateliere teoretice si practice.

Acțiuni neeligibile:

- Cursuri de formare profesională care fac parte din programul de educație sau sisteme de învățământ secundar și superior.
- cursuri de formare profesională finanțate prin alte programe.

7. Conditii de eligibilitate

Proiectele trebuie sa contribuie la atingerea obiectivelor prevazute in SDL.

Pentru a fi eligibile, toate cheltuielile aferente implementarii proiectelor din cadrul SDL trebuie sa fie efectuate pe teritoriul GAL. Ca exceptie, pentru anumite proiecte de servicii (formare profesionala, informare, organizare evenimente), care vor fi detaliate in documentele specifice de implementare, cheltuielile pot fi eligibile si pentru actiuni realizate in afara teritoriului GAL, daca beneficiul sprijinului se adreseaza teritoriului GAL.

7.1. Cheltuieli eligibile:

a) Costurile legate de pregatirea si desfasurarea diferitelor actiuni educationale:

- a1) Onorarii si diurna pentru expertii din echipa de proiect a contractorului;
- a2) Diurne pentru cursanti (cazare si masa);
- a3) Cheltuieli de transport;
- a4) Materiale didactice si consumabile;
- a5) Achizitia si inchirierea de echipamente specifice pentru implementarea proiectului;
- a6) Inchirierea de spatii adecvate pentru desfasurarea actiunilor de educatie;
- a7) Alte cheltuieli legate de implementarea actiunilor de educatie.

b) Costurile privind diferite tipuri de actiuni de informare si difuzare de cunostinte:

- b1) Cheltuieli de transport;
- b2) Materiale informative;
- b3) Alte cheltuieli legate de implementarea actiunilor de informare si difuzare de cunostinte.

7.2. Cheltuieli neeligibile

Cursurile sau activitatile de formare care intra sub incidenta programelor sau sistemelor normale de invatamant agricol si silvic de nivel secundar sau superior inclusiv cele de calificare;

Cheltuielile neeligibile generale, conform prevederilor din Cap.8.1 din PNDR sunt:

- cheltuielile cu achiziționarea de bunuri și echipamente ”second hand”;
- cheltuieli efectuate înainte de semnarea contractului de finanțare a proiectului cu excepția:
 - _ costurilor generale definite la art. 45, alin. (2) litera c) a Reg. (UE) nr. 1305/2013 care pot fi realizate înainte de depunerea cererii de finanțare;
 - _ cheltuielilor necesare implementării proiectelor care presupun și înființare/reconversie plantații pomicole;
 - _ cheltuielilor pentru activități pregătitoare aferente măsurilor care ating obiectivele art. 35 din Reg. (UE) nr. 1305/2013, care pot fi realizate după depunerea cererii de finanțare, conform art. 60(2) din Reg. (UE) nr. 1305/2013;
- cheltuieli cu achiziția mijloacelor de transport pentru uz personal și pentru transport persoane;
- cheltuieli cu investițiile ce fac obiectul dublei finanțări care vizează aceleași costuri eligibile;
- cheltuieli în conformitate cu art. 69, alin. (3) din Reg. (UE) nr. 1303/2013 și anume:
 - a. dobânzi debitoare, cu excepția celor referitoare la granturi acordate sub forma unei subvenții pentru dobândă sau a unei subvenții pentru comisioanele de garantare;
 - b. achiziționarea de terenuri construite și neconstruite, cu excepția celor prevăzute la art.19 din Reg. (UE) nr. 1305/2013;

8. Criterii de selecție

- Organismele care ofera servicii de transfer de cunostinte si servicii de informare dispun de capacitatile corespunzatoare, si anume de personal calificat si de formare periodica, pentru a indeplini cu succes aceasta sarcina.
- Solicitantul sa se incadreze in categoria beneficiarilor eligibili;
- Solicitantul nu trebuie sa fie in insolventa sau incapacitate de plata;
- Investitia sa se incadreze in tipul de sprijin prevazut prin masura;
- Investitia sa se realizeze in teritoriul LEADER

9. Sume (aplicabile) si rata sprijinului

Ponderea maxima a intensitatii sprijinului public nerambursabil din totalul cheltuielilor eligibile este de 100% - indiferent de tipul sprijinului, valoarea eligibila aferenta unui proiect va fi de maximum 200.000 de euro (suma nerambursabila).

Intensitatea sprijinului pentru masurile ce vor fi finantate prin LEADER va fi stabilita de parteneriate astfel:

- pentru operatiunile generatoare de venit cu utilitate publica -100%;
- pentru operatiunile negeneratoare de venit: 100%.

Intensitatea si valoarea sprijinului vor fi stabilite de catre fiecare parteneriat in functie de:

- obiectivele si prioritatile SDL;
- specificul local (ex: interes colectiv, importanta strategica, accesul public la rezultatele proiectului, caracteristicile inovatoare ale proiectului la nivel local, bugetul disponibil etc.).

Valoarea maxima a proiectelor va fi stabilita prin apelurile de selectie care vor fi lansate.

10. Indicatori de monitorizare

Domenii de interventie	Indicator de monitorizare
------------------------	---------------------------

1A	Total cheltuiala publica realizata: 10.000 EURO
1C	Numarul total al participantilor instruiti: 60

MASURA 2

Denumirea masurii -Crearea retelelor de asistenta sociala si medicala pentru populatie si grupuri defavorizate din teritoriul GAL

CODUL Masurii - Masura M2/M7/Subm.7.2 /6B

Tipul masurii: X INVESTITII

 X SERVICII

 SPRIJIN FORFETAR

1. Descrierea generala a masurii, inclusiv a logicii de interventie a acesteia si a contributiei la prioritatile strategiei, la domeniile de interventie, la obiectivele transversale si a complementaritatii cu alte masuri din SDL

1.1 Justificare. Corelare cu analiza SWOT

Analiza SWOT efectuata scoate in evidenta lipsurile din domeniul social si preocupare fata de grupurile vulnerabile (varstnici, persoane cu dizabilitati, femei maltratate, copii abandonati). Masura contribuie la realizarea centrelor comunitare multifunctionale sociale si de sanatate care vor deservi nevoile legate de asistenta medicala comunitara si sociala a locuitorilor din teritoriu. Aceasta masura vizeaza satisfacerea unor nevoi ale comunitatii locale, dezvoltarea socio-economica a teritoriului, precum si crearea a noi locuri de munca. In cadrul centrelor comunitare multifunctionale de exemplu pot fi asigurate urmatoarele servicii: servicii de asistenta sociala-refugiu temporar pentru mame si copii; servicii de ingrijire medicala si asistenta sociala la domiciliu; servicii de dezvoltare si educatie timpurie; etc.

Masura va contribui la imbunatatirea calitatii vietii locuitorilor comunelor din zona prin furnizarea oportuna si prin accesibilizarea serviciilor de asistenta sociala.

Realizarea obiectivelor masurii ating la inversarea tendintelor de declin economic si social si de depopulare a zonelor rurale.

1.2 Obiectiv(e) de dezvoltare rurala

c.) obtinerea unei dezvoltari teritoriale echilibrate a economiilor si a comunitatilor rurale, inclusiv crearea si mentinerea locurilor de munca

1.3 Obiective specifice ale masurii

a) Constituirea centrelor comunitare pentru asistenta sociala la domiciliu

b) Depistarea persoanelor cu vulnerabilitati pentru inscrierea in retea

c) Servicii sociale calificate la domiciliu

d) Crearea locurilor de munca

e) construirea sau modernizarea unor clădiri existente care vor deveni sedii pentru activități specifice serviciilor sociale nerezidențiale

1.4 Masura contribuie la prioritatea/prioritatile prevazute la art. 5, Reg. (UE) nr. 1305/2013

P6 - Promovarea incluziunii sociale, a reducerii saraciei si a dezvoltarii economice in zonele rurale

1.5 Masura corespunde obiectivelor art. 20 din Reg (UE) nr.1305/2013 alin. 1, punctul b) investiții în crearea, îmbunătățirea și extinderea tuturor tipurilor de

infrastructuri la scară mică, inclusiv investiții în domeniul energiei din surse regenerabile și al economisirii energiei; și d). investiții în crearea, îmbunătățirea sau extinderea serviciilor locale de baza destinate populației rurale, inclusiv a celor de agrement și culturale, și a infrastructurii aferente, alin.(2) Sprijinul acordat în cadrul acestei măsuri vizează exclusiv infrastructura la scară mică, astfel cum este definită de fiecare stat membru în programul său.

1.6 Masura contribuie la Domeniul de interventie

6B incurajarea dezvoltării locale în zonele rurale

1.7 Masura contribuie la obiectivele transversale ale Reg. (UE) nr. 1305/2013:

Prin crearea rețelelor de asistență socială la domiciliu se da posibilitatea persoanelor vârstnice și vulnerabile să aibă acces necondiționat la servicii pentru tot teritoriul GAL. Aceste servicii la domiciliu, ce vin în sprijinul persoanelor vârstnice contribuie și la protejarea mediului.

1.8 Complementaritatea cu alte măsuri din SDL

M2/M7/Subm.7.2/6B complementară cu M1/M1/Subm.1.2/1A

Oferă activități de informare și educație grupurilor vulnerabile.

1.9 Sinergie cu alte măsuri din SDL -

2. Valoarea adăugată a măsurii

Inițierea și/sau modernizarea centrelor comunitare multifuncționale de asistență comunitară și socială reprezintă o abordare complexă pentru soluționarea privind accesibilizarea serviciilor de bază pentru populația din satele izolate și greu accesibile, inclusiv pentru persoanele în vârstă și cu dizabilități. Aria de deservire a centrelor comunitare multifuncționale va acoperi mai multe UAT-uri din teritoriu, fiind un criteriu de eligibilitate. Se urmărește inițierea a cel puțin unei rețele de asistență socială la domiciliu și a unui centru (refugiu) pentru persoanele maltratate (femei, copii). Activitățile vor contribui la reducerea mortalității, a stresului în familiile cu persoane vulnerabile precum și a climatului în familie. Operațiunea va fi gestionată de către o entitate acreditată ca furnizor de servicii sociale.

3. Trimiteri la alte acte legislative

Legea nr. 215/2001 a administrației publice locale - republicată, cu modificările și completările ulterioare;

Hotărârea Guvernului nr. 26/2000 cu privire la asociații și fundații, cu modificările și completările ulterioare;

Legea asistenței sociale nr. 292 din 2011

Legea nr. 219 din 23 iulie 2015 privind economia socială

Reg. (UE) nr. 1303/2013, Reg. (UE) nr. 1305/2013 (art. 20, art. 35), Reg. (UE) nr. 807/2014, Reg. (UE) nr. 1407/2013

4. Beneficiari direcți/indirecți (grup tinta)

4.1 Beneficiari direcți

Entități publice

- autorități publice locale și asociațiile acestora

Entități private

- ONG-uri definite conform legislației în vigoare
- GAL-ul

Acreditate ca furnizor de servicii sociale

4.2 Beneficiari indirecți (grup tinta):

- populatia locala
-

5. Tip de sprijin

- _Rambursarea costurilor eligibile suportate si platite efectiv

Plati in avans, cu conditia constituirii unei garantii bancare sau a unei garantii echivalente corespunzatoare procentului de 100 % din valoarea avansului, in conformitate cu art. 45 (4) si art. 63 ale R. (CE) nr. 1305/2014.

6. Tipuri de actiuni eligibile si neeligibile

Sunt eligibile toate tipurile de operatiuni care sunt in concordanta cu regulile generale din Regulamentele Europene, prioritatile stabilite pentru dezvoltarea locala - LEADER si obiectivele si prioritatile stabilite in Strategia de Dezvoltare Locala.

In acest sens actiunile eligibile sunt:

-

Servicii sociale fara cazare conform nomenclatorului de servicii sociale, HG867/2015 .

Investitii necesare atingerii obiectivelor propuse.

7. Conditii de eligibilitate

- Solicitantul sa se incadreze in categoria beneficiarilor eligibili, sa prezinte documentul de acreditare ca furnizor de servicii sociale.
- Solicitantul nu trebuie sa fie in insolventa sau incapacitate de plata;
- Solicitantul se angajeaza sa asigure intretinerea/mentenanta investitiei pe o perioada de minim 5 ani, de la ultima plata;
- Investitia sa se incadreze in tipul de sprijin prevazut prin masura;
- Investitia trebuie sa fie in corelare cu strategia de dezvoltara locala si/sau judeteana aprobata;
- Investitia sa se realizeze in teritoriul LEADER GAL si sa deserveasca mai multe UAT-uri din teritoriu;

7.1. Cheltuieli eligibile:

- toate cheltuielile legale necesare atingerii obiectivelor masurii

7.2. Cheltuieli neeligibile

Cheltuielile neeligibile generale, conform prevederilor din Cap.8.1 din PNDR sunt:

- cheltuielile cu achiziționarea de bunuri și echipamente "second hand";
- cheltuieli efectuate înainte de semnarea contractului de finanțare a proiectului cu excepția:
- costurilor generale definite la art. 45, alin. (2) litera c) a Reg. (UE) nr. 1305/2013 care pot fi realizate înainte de depunerea cererii de finanțare;
- cheltuielilor necesare implementării proiectelor care presupun și înființare/reconversie plantații pomicole;
- _ cheltuielilor pentru activități pregătitoare aferente măsurilor care ating obiectivele art. 35 din Reg. (UE) nr. 1305/2013, care pot fi realizate după depunerea cererii de finanțare, conform art. 60(2) din Reg. (UE) nr. 1305/2013;
- cheltuieli cu achiziția mijloacelor de transport pentru uz personal și pentru transport persoane;
- cheltuieli cu investițiile ce fac obiectul dublei finanțări care vizează aceleași costuri eligibile;
- cheltuieli în conformitate cu art. 69, alin. (3) din Reg. (UE) nr. 1303/2013 și anume:

- a. dobânzi debitoare, cu excepția celor referitoare la granturi acordate sub forma unei subvenții pentru dobândă sau a unei subvenții pentru comisioanele de garantare;
- b. achiziționarea de terenuri construite și neconstruite, cu excepția celor prevăzute la art.19 din Reg. (UE) nr. 1305/2013;

8. Criterii de selectie

- Experienta relevanta in domeniu
- Constituirea de parteneriate
- Crearea de noi locuri de munca cu norma intreaga
- Solicitantii care nu au primit anterior sprijin comunitar pentru o investitie similara in teritoriul GAL
 - Numarul persoanelor asistate

9. Sume (aplicabile) si rata sprijinului

La stabilirea cuantumului sprijinului am avut in vedere aspectul daca un proiect deservește mai multe UAT-uri (cel puțin 3 UAT-uri) din teritoriu, beneficiarul poate obtine plafonul maxim al ajutorului public nerambursabil

Intensitatea sprijinului va fi de:

- 100% pentru investitii negeneratoare de venit
- 100% pentru investitii generatoare de venit cu utilitate publica
- 90% pentru investitii generatoare de venit pentru cheltuielile eligibile din proiect.

Valoarea maxima a proiectelor va fi stabilita prin apelurile de selectie care vor fi lansate.

10. Indicatori de monitorizare

Domenii de interventie	Indicator de monitorizare
1A	Total cheltuiala publica realizata: 45.562 EURO
6A	Locuri de munca create: 2
6B	Populatie neta care beneficiaza de servicii/infrastructuri imbunatatite: 50

MASURA 3

Denumirea masurii - Sprijin pentru ~~creare infrastructurii necesare~~ serviciilor suport adresate populatiei, ~~firmelor și societății civile și agenților economici și activități inovative~~

CODUL Masurii - Masura M3/M6/Subm. 6.2/6A

Tipul masurii: **INVESTIȚII**

SERVICII

x SPRIJIN FORFETAR

1. Descrierea generala a masurii, inclusiv a logicii de interventie a acesteia si a contributiei la prioritatile strategiei, la domeniile de interventie, la obiectivele transversale si a complementaritatii cu alte masuri din SDL

1.1 Justificare. Corelare cu analiza SWOT

Această masura contribuie la înființarea de întreprinderi noi non-agricole, la diversificarea activităților întreprinderilor existente în domeniul non -agricol de pe realizarea unui

~~serviciu de informare, consiliere si consultanta pentru populatie in teritoriul GAL RTF prin sustinerea financiara acordata . - infiintarea unor birouri de informare, consiliere si consultanta pentru populatie si care vor deservi nevoile legate de consultanta, arhitectura locala, asistenta juridica, consiliere pentru idei de afaceri, documentari, studii de mediu, servicii auxiliare cu caracter administrativ, etc. pentru locuitorii din teritoriu. Aceasta masura vizeaza satisfacerea unor nevoi ale comunitatii locale, dezvoltarea socio-economica a teritoriului, precum si crearea a noi locuri de munca. In cadrul birourilor de informare, consiliere si consultanta pentru populatie pot fi asigurate servicii nesatisfacute de autoritatea locala si care solicita deplasari, timp si cheltuieli. Masura va contribui la imbunatatirea calitatii vietii locuitorilor comunelor din zona prin furnizarea oportuna si prin accesibilizarea serviciilor solicitate. Realizarea obiectivelor masurii ating la inversarea conduc la diminuarea tendintelor de declin economic si social si de depopulare a zonelor rurale. Se urmareste dezvoltarea unui unor instrumente viabile si inovatoare care sa asigure o abordare integrata a activitatilor si serviciilor oferite populatiei din teritoriul GAL, ca modalitate a cresterii oportunitatilor de ocupare.~~

1.2 Obiectiv(e) de dezvoltare rurala

~~Art.4, litc.) din Reg.(UE) nr. 1305/2013: obtinerea unei dezvoltari teritoriale echilibrate a economiilor si a comunitatilor rurale, inclusiv crearea si mentinerea locurilor de munca~~

1.3 Obiective specifice ale masurii

- ~~- constituirea serviciului de informare, consiliere si consultanta pentru populatie cu deservire pentru tot teritoriul GAL~~
- ~~- informarea locuitorilor de importanta centrului si serviciile oferite~~
- ~~- consiliere pentru persoane fizice si juridice~~
- ~~- cooptare specialisti pe domenii de activitati (consultanti din toate domeniile de interes, arhitecti, agronomi etc.)~~
- ~~- diversificarea economiei rurale, dezvoltarea economica a zonei;~~
- ~~- asigurarea serviciilor suport pentru populatie si producatori locali;~~
- ~~- sprijin pentru activitati inovative in sprijinul turismului si sanatatii populatiei.~~

1.4 Masura contribuie la prioritatea/prioritatile prevazute la art. 5, Reg. (UE) nr. 1305/2013

- P6 Promovarea incluziunii sociale, a reducerii saraciei si a dezvoltarii economice in zonele rurale

1.5 Masura corespunde obiectivelor art. 19 : Dezvoltarea exploatatilor si a intreprinderilor alineatul 1 litera a, punctul ii): activitati neagricole in zone rurale

1.6 Masura contribuie la Domeniul de interventie

- 6A Facilitarea diversificării, a înființării și a dezvoltării de întreprinderi mici, precum și crearea de locuri de muncă

1.7 Masura contribuie la obiectivele transversale ale Reg. (UE) nr. 1305/2013:

Caracterul inovativ al masurii deriva din urmatoarele:

- ~~— imbunatatirea si accesibilizarea la serviciile necesare persoanelor fizice si juridice in mediul rural~~
- ~~— Introducerea, dezvoltarea unui serviciu de informare, consiliere si consultanta pentru populatie care deserveste populatia locala~~
- ~~Functionarea Comitetului de Consultanta Arhitecturala desemnat si contractat de GAL prezinta un element inovativ prin care beneficiarii, inca de la conceptualizarea proiectului, vor accesa consultanta, oferita cu titlu gratuit.~~

~~Dotarea birourilor de informare, consiliere și consultanță pentru populație cu sisteme care utilizează energie regenerabilă~~

~~- promovarea activităților inovative în teritoriul GAL RTF. Proiectele selectate vor contribui la stimularea inovării prin activități economice nou înființate.~~

1.8 Complementaritatea cu alte măsuri din SDL

M3/M6/Subm.6.2/6A este complementara cu M1/M1/Subm.1.2/1A; cu M2/M7/Subm.7.2/6B; și cu M8/M16/Subm.16.4.1/Art. 4-5/3A; cu M5/M7/sM 7.5/6B și M11/M6/sM 6.2/6A.

~~Consiliaza populația în legătura cu continuarea studiilor sau alegerea unei cariere/domeniu de formare profesională.~~

~~Îndruma solicitantii către serviciile socio-medicale disponibile.~~

~~Srijina dezvoltarea antreprenoriatului atât în domeniile agricole cât și non-agricole.~~

~~Capaciteaza comunitatea în vederea asocierii și cooperării.~~

1.9 Sinergia cu alte măsuri din SDL

M3/M6/Subm.6.2/6A sinergica cu M6/M7/Subm.7.6/6B; cu M7/M16/Subm.16.2/1A; cu M9/M16/Subm.16.4.2/3A; și cu M10/M16/Subm.16.5/4A

Conduc împreună la dezvoltarea economică a teritoriului GAL

2. Valoarea adăugată a măsurii

~~Înființarea serviciului de informare, consiliere și consultanță pentru populație reprezintă o abordare complexă pentru soluționarea privind accesibilizarea serviciilor de bază pentru populația din satele izolate și greu accesibile, inclusiv pentru persoanele cu dizabilități. Aria de deservire a serviciului de informare, consiliere și consultanță pentru populație va acoperi toate UAT-urile din teritoriu, fiind un criteriu de eligibilitate~~

Activitățile finanțate prin măsură conduc la atingerea obiectivelor specifice, aducând astfel plusvaloare zonei prin asigurarea condițiilor dezvoltării economice a zonei.

3. Trimiteri la alte acte legislative

~~Legea nr. 215/2001 a administrației publice locale – republicată, cu modificările și completările ulterioare;~~

~~Hotărârea Guvernului nr. 26/2000 cu privire la asociații și fundații, cu modificările și completările ulterioare;~~

~~Legea asistenței sociale nr. 292 din 2011~~

~~Legea nr. 219 din 23 iulie 2015 privind economia socială~~

~~Reg. (UE) nr. 1303/2013, Reg. (UE) nr. 1305/2013 (art. 20, art. 35 19), Reg. (UE) nr. 807/2014, Reg. (UE) nr. 1407/2013~~

4. Beneficiari direcți/indirecți (grup tinta)

4.1 Beneficiari direcți

Fermieri sau membrii unei gospodării agricole, care își diversifică activitatea prin practicarea unor activități neagricole, precum și microîntreprinderile, întreprinderile mici și persoanele fizice din zone rurale (Start-up) - art 19. alin. 1, litera a, punctul ii:

- Micro-întreprinderi și întreprinderi mici existente din spațiul rural, care își propun activități neagricole, pe care nu le-au mai efectuat până la data aplicării pentru sprijin;
- Micro-întreprinderi și întreprinderi mici noi, înființate în anul depunerii aplicației de finanțare sau cu o vechime de maxim 3 ani fiscali, care nu au desfășurat activități până în momentul depunerii acesteia.

- Persoanele fizice - fermieri sau membrii unei gospodării agricole care își propun activități neagricole, cu excepția persoanelor fizice neautorizate

4.2 Beneficiari indirecti (grup tinta):

- populația locală;
Intreprinderile ;
Turiștii.

5. Tip de sprijin

- Sprijinul va fi acordat sub formă de **sumă forfetară** pentru finanțarea înființării de noi activități neagricole în teritoriul LEADER pe baza unui plan de afaceri.
- Cerințe minime:
 - Planul de afaceri nu poate cuprinde alte acțiuni, în afara celor specifice prezentei măsuri.
 - Acordarea celei de-a doua tranșe de plată este condiționată de implementarea corectă a obiectivelor stabilite prin Planul de Afaceri.
 - În cazul nerespectării planului de afaceri, se recuperează sprijinul acordat, proporțional cu obiectivele nerealizate.
 - Implementarea planului de afaceri trebuie să înceapă în termen de nouă luni de la data deciziei de acordare a ajutorului.

6. Tipuri de acțiuni eligibile și neeligibile

Sunt eligibile toate tipurile de operațiuni care sunt în concordanță cu regulile generale din Regulamentele Europene, prioritățile stabilite pentru dezvoltarea locală - LEADER și obiectivele și prioritățile stabilite în Strategia de Dezvoltare Locală a GAL RTF.

~~In acest sens acțiunile eligibile sunt:~~

~~Inființarea, modernizarea și/sau dotarea birourilor de informare, consiliere și consultanță pentru populație~~

~~Acțiunile eligibile trebuie să se regăsească în Lista codurilor CAEN eligibile, anexă la Ghidul solicitantului pentru apelul de selecție aprobat.~~

~~Nu sunt eligibile activitățile agricole.~~

7. Condiții de eligibilitate

- Solicitantul să se încadreze în categoria beneficiarilor eligibili;
- Solicitantul trebuie să aibă sediul social și, după caz, punct de lucru pe teritoriul GAL RTF;
- Solicitantul nu trebuie să fie în insolvență sau incapacitate de plată;
- Solicitantul se angajează să asigure întreținerea/mentenanța investiției pe o perioadă de minim um 3 ani, de la ultima plată;
- Investiția să se încadreze în tipul de sprijin prevăzut prin măsură;
- ~~Investiția trebuie să fie în corelare cu strategia de dezvoltare locală și/sau județeană aprobată;~~
- Investiția să se realizeze în teritoriul LEADER GAL RTF și să deservească mai multe ~~UAT-uri din teritoriu;~~

~~Consultarea prealabilă de către potențialii beneficiari la proiectele încă de la începerea elaborării proiectelor cu Comitetul arhitecților desemnați și contractați de GAL cu scopul luării în considerare a caracteristicilor arhitecturale, de structură urbanistică și de peisaj.~~

7.1. Cheltuieli eligibile:

- toate cheltuielile legale necesare atingerii obiectivelor măsurii realizării Planului de afaceri

7.2. Cheltuieli neeligibile

Cheltuielile neeligibile generale, conform prevederilor din Cap.8.1 din PNDR sunt:

- cheltuielile cu achiziționarea de bunuri și echipamente "second hand";
- cheltuieli efectuate înainte de semnarea contractului de finanțare a proiectului cu excepția:
 - costurilor generale definite la art. 45, alin. (2) litera c) a Reg. (UE) nr. 1305/2013 care pot fi realizate înainte de depunerea cererii de finanțare;
 - cheltuielilor necesare implementării proiectelor care presupun și înființare/reconversie plantații pomicole;
 - cheltuielilor pentru activități pregătitoare aferente măsurilor care ating obiectivele art. 35 din Reg. (UE) nr. 1305/2013, care pot fi realizate după depunerea cererii de finanțare, conform art. 60(2) din Reg. (UE) nr. 1305/2013;
 - cheltuieli cu achiziția mijloacelor de transport pentru uz personal și pentru transport persoane;
 - cheltuieli cu investițiile ce fac obiectul dublei finanțări care vizează aceleași costuri eligibile;
 - cheltuieli în conformitate cu art. 69, alin. (3) din Reg. (UE) nr. 1303/2013 și anume:
 - a. dobânzi debitoare, cu excepția celor referitoare la granturi acordate sub forma unei subvenții pentru dobândă sau a unei subvenții pentru comisioanele de garantare;
 - b. achiziționarea de terenuri construite și neconstruite, cu excepția celor prevăzute la art.19 din Reg. (UE) nr. 1305/2013;

- cheltuieli aferente activităților agricole

8. Criterii de selecție

~~Întreținerea și asigurarea funcționării birourilor de informare, consiliere și consultanță pentru populație în parteneriat (de ex. cu comune, ONG-uri);~~

~~- Dotarea clădirilor cu sisteme care utilizează energie regenerabilă;~~

~~- Crearea de noi locuri de muncă cu norma întreagă;~~

~~- Solicitanții care nu au primit anterior sprijin comunitar pentru o investiție similară;~~

- Criteriile de selecție vor fi detaliate suplimentar în ghidul solicitantului și vor respecta prevederile art. 49 al Reg. (UE) nr. 1305/2013 în ceea ce privește tratamentul egal al solicitanților, o mai bună utilizare a resurselor financiare și direcționarea măsurilor în conformitate cu prioritățile Uniunii în materie de dezvoltare rurală.

- Criteriile de selecție vor avea în vedere următoarele principii:

- 1. Principiul inovării , acordându-se prioritate activităților noi de pe raza GAL RTF;

- 2. Principiul creării locurilor de muncă

- 3. Principiul promovării femeilor și tinerilor în mediul de afaceri

- 4. Principiul interesului solicitanților, reflectat în operativitatea depunerii

cererilor de finanțare

M4-59. Sume (aplicabile) si rata sprijinului

Cuquantumul sprijinului este de maxim ~~35000~~ 50.000 euro/proiect

Sprijinul se va acorda în 2 rate pe o perioadă de maximum 3 ani, astfel:

- 90% din cuquantumul sprijinului la semnarea deciziei de finanțare;
- 10% in cuquantumul sprijinului se va acorda cu condiția implementării corecte a planului de afaceri.
- Operatiunile se supun regulii de minimis

Dosarul cererii de plată pentru a doua tranșă se depune după îndeplinirea obiectivelor propuse de beneficiar în planul de afaceri.

10. Indicatori de monitorizare

Domenii de interventie	Indicator de monitorizare
1A	Total cheltuiala publica realizata: 35000 EURO
6A	Locuri de munca create: <u>42</u>
6B	Populatia neta care beneficiaza de servicii/infrastructuri imbunatatite: 210

MASURA 4

Denumirea masurii - Servicii de baza si reinnoirea satelor

CODUL Masurii - Masura M4/M7/Subm.7.2/6B

Tipul masurii: INVESTITII

SERVICII

SPRIJIN FORFETAR

1. Descrierea generala a masurii, inclusiv a logicii de interventie a acesteia si a contributiei la prioritatile strategiei, la domeniile de interventie, la obiectivele transversale si a complementaritatii cu alte masuri din SDL

1.1 Justificare. Corelare cu analiza SWOT

In analiza facuta in teritoriu, apoi prin transpunerea in SWOT se observa lipsa unor servicii de baza pentru populatia din teritoriu fapt ce se urmareste a se realiza prin masura sus mentionata. Masura va contribui la imbunatatirea sau extinderea serviciilor locale de baza destinate populatiei rurale, imbunatatirea serviciilor publice, inclusiv a celor de agrement si culturale si a infrastructurii aferente; imbunatatirea infrastructurii la scara mica (inclusiv investitii in domeniul energiei din surse regenerabile si al economisirii energiei). Masura vizeaza satisfacerea unor nevoi ale comunitatii locale, dezvoltarea socio-economica a teritoriului, precum si crearea unor noi locuri de munca.

Dezvoltarea socio-economica a spatiului rural este indispensabil legata de existenta unei infrastructuri rurale, existenta si accesibilitatea serviciilor de baza. Imbunatatirea si dezvoltarea infrastructurii de baza reprezinta o cerinta esentiala pentru crestrea calitatii vietii si care conduce la inversarea tendintelor de declin economic si social.

1.2 Obiectiv(e) de dezvoltare rurala

c.) obtinerea unei dezvoltari teritoriale echilibrate a economiei comunitatii rurale

1.2 Obiective specifice ale masurii

- imbunatatirea conditiilor de viata a locuitorilor prin amenajarea spatiilor publice locale (de ex. parcuri, terenuri de joc, pietele de valorificare a produselor locale, etc.);
- imbunatatirea serviciilor publice locale prin dotarea lor cu echipamente necesare;
- imbunatatirea sigurantei publice prin infiintarea si/sau modernizarea retelelor de iluminat public si prin instalarea sistemelor de supraveghere;
- imbunatatirea infrastructurii de agrement si turistic de uz public;

1.3 Masura contribuie la prioritatea/prioritatile prevazute la art. 5, Reg. (UE) nr. 1305/2013

P6 Promovarea incluziunii sociale, a reducerii saraciei si a dezvoltarii economice in zonele rurale

1.4 Masura corespunde obiectivelor

art. 20 , alin. 1, punctul d.Reg (UE) nr.1305/2013- investitii in crearea, imbunatatirea sau extinderea serviciilor locale de baza destinate populatiei rurale, inclusiv a celor de agrement si culturale, si a infrastructurii aferente, alin. (2) Sprijinul acordat in cadrul acestei masuri vizeaza exclusiv infrastructura la scara mica, astfel cum este definita de fiecare stat membru in programul sau

1.5 Masura contribuie la Domeniul de interventie

- DI 6B Incurajarea dezvoltarii locale in zonele rurale

1.6 Masura contribuie la obiectivele transversale ale Reg. (UE) nr. 1305/2013

Masura contribuie la inovare si protectia mediului

Proiectele selectate vor contribui la stimularea inovarii in UAT prin activitatile economice nou infiintate, prin contributia adusa la dezvoltarea resurselor umane, prin crearea de locuri de munca si combaterea saraciei. Toate investitiile realizate in cadrul acestei masuri vor fi din categoria celor „prietenose cu mediul” fiind selectate cu prioritate proiectele care adopta solutii de obtinere a energiei din surse regenerabile.

1.7 Complementaritatea cu alte masuri din SDL

1.8 Sinergia cu alte masuri din SDL

2. Valoarea adaugata a masurii

La proiectarea investitiilor cu constructii se impune luarea in considerare a caracteristicilor arhitecturale, de structura urbanistica si de peisaj. Pentru indeplinirea acestui criteriu de eligibilitate, beneficiarii proiectelor vor solicita consultanta gratuita oferita de Comitetul de Consultanta Arhitecturala desemnat si contractat de GAL. Se pune un mare accent la eficientizarea energetica a investitiilor prin utilizarea energiei regenerabile, acesta fiind un criteriu de selectie. In cazul dotarilor cu echipamente necesare locuitorilor se vor imbunatati serviciile publice, va afecta siguranta acestora si protectia a mediului.

Proiectele care au un impact micro-regional vor primi punctaj mai mare si beneficiarul poate obtine plafonul maxim al ajutorului public nerambursabil.

3. Trimiteri la alte acte legislative

Regulamentul nr. 1305/2013 cu modificarile si completarile ulterioare;

Regulamentul nr. 1303/2013 cu modificarile si completarile ulterioare;

Regulamentul nr. 1407/2013 cu modificarile si completarile ulterioare;

Regulamentul nr. 807/2014 cu modificarile si completarile ulterioare;

Regulamentul Parlamentului European si al Consiliului (UE) nr. 178/2002 din 28 ianuarie 2002 care stabileste principiile generale si cerintele legii alimentelor, Autoritatea

Europeana pentru Siguranta Alimentelor si procedurile privind siguranta alimentelor R (UE) nr. 852/2004 al Parlamentului European si al Consiliului din 29 aprilie 2004 privind igiena produselor alimentare;

Legea nr. 215/2001

4. Beneficiari directi/indirecti (grup tinta)

4.1 Beneficiari directi

- autoritati publice locale si asociatiile acestora (ADI-uri)

4.2 Beneficiari indirecti (grup tinta):

- populatia locala
- intreprinderile infiintate si/sau dezvoltate in teritoriu
- ONG-uri din teritoriu

5. Tip de sprijin

- Rambursarea costurilor eligibile suportate si platite efectiv
- Plati in avans, cu conditia constituirii unei garantii bancare sau a unei garantii echivalente corespunzatoare procentului de 100% din valoarea avansului, in conformitate cu art. 45 (4) si art. 63 ale R. (CE) nr. 1305/2014.

6. Tipuri de actiuni eligibile si neeligibile

•Sunt eligibile toate tipurile de operatiuni care sunt in concordanta cu regulile generale din Regulamentele Europene, prioritatile stabilite pentru dezvoltarea locala - LEADER si obiectivele si prioritatile stabilite in Strategia de Dezvoltare Locala.

In acest sens actiunile eligibile sunt:

- Infiintarea, modernizarea si/sau dotarea infrastructurii de baza
-

7. Conditii de eligibilitate

- Solicitantul sa se incadreze in categoria beneficiarilor eligibili;
- Solicitantul nu trebuie sa fie in insolventa sau in incapacitate de plata;
- Solicitantul se angajeaza sa asigure intretinerea/mentenanta investitiei pe o perioada de minim 5 ani, de la ultima plata;
- Investitia sa se incadreze in tipul de sprijin prevazut prin masura;
- Investitia trebuie sa fie in corelare cu strategia de dezvoltara locala si/sau judeteana aprobata;
- Investitia sa se realizeze in teritoriul LEADER;
- Consultarea prealabila a beneficiarilor de proiecte inca de la inceperea elaborarii proiectelor cu Comitetul arhitectilor desemnati si contractati de GAL cu scopul luarii in considerare a caracteristicilor arhitecturale, de structura urbanistica si de peisaj.

7.1. Cheltuieli eligibile:

- toate cheltuielile legale necesare atingerii obiectivelor masurii

7.2. Cheltuieli neeligibile

Cheltuielile neeligibile generale, conform prevederilor din Cap.8.1 din PNDR sunt:

- cheltuielile cu achiziționarea de bunuri și echipamente ”second hand”;
- cheltuieli efectuate înainte de semnarea contractului de finanțare a proiectului cu excepția:
- costurilor generale definite la art. 45, alin. (2) litera c) a Reg. (UE) nr. 1305/2013 care pot fi realizate înainte de depunerea cererii de finanțare;

- cheltuielilor necesare implementării proiectelor care presupun și înființare/reconversie plantații pomicole;
- _ cheltuielilor pentru activități pregătitoare aferente măsurilor care ating obiectivele art. 35 din Reg. (UE) nr. 1305/2013, care pot fi realizate după depunerea cererii de finanțare, conform art. 60(2) din Reg. (UE) nr. 1305/2013;
- cheltuieli cu achiziția mijloacelor de transport pentru uz personal și pentru transport persoane;
- cheltuieli cu investițiile ce fac obiectul dublei finanțări care vizează aceleași costuri eligibile;
- cheltuieli în conformitate cu art. 69, alin. (3) din Reg. (UE) nr. 1303/2013 și anume:
 - a. dobânzi debitoare, cu excepția celor referitoare la granturi acordate sub forma unei subvenții pentru dobândă sau a unei subvenții pentru comisioanele de garantare;
 - b. achiziționarea de terenuri construite și neconstruite, cu excepția celor prevăzute la art.19 din Reg. (UE) nr. 1305/2013;

8. Criterii de selectie

- Proiecte care deserveșc mai multe UAT
- Proiecte cu impact micro-regional;
- Exploatarea resurselor de energie regenerabila;
- Crearea de noi locuri de munca cu norma intreaga;
- Solicitantii care nu au primit anterior sprijin comunitar pentru o investitie similara;

9. Sume (aplicabile) si rata sprijinului

La stabilirea cuantumului sprijinului am avut in vedere aspectul daca un proiect deservește mai multe UAT-uri (cel puțin 3 UAT-uri) din teritoriu, beneficiarul poate obtine plafonul maxim al ajutorului public nerambursabil.

Intensitatea sprijinului va fi de:

- 100% pentru investitii negeneratoare de venit
- 100% pentru investitii generatoare de venit cu utilitate publica

Valoarea maxima a proiectelor va fi stabilita prin apelurile de selectie care vor fi lansate.

10. Indicatori de monitorizare

Domenii de interventie	Indicator de monitorizare
1A	Cheltuieli publice totale: 140.000 EURO
6B	Populatia neta care beneficiaza de servicii/infrastructuri imbunatatite: 7.000

MASURA 5

Denumirea masurii -Sprijin pentru constituirea rețelelor de turism si investitii in infrastructura de agrement, in informarea turistilor si in infrastructura turistica la scara mica Populatia neta care beneficiaza de servicii/infrastructuri imbunatatite: 7.000

CODUL Masurii - Masura M5/M7/Subm.7.5/6B

Tipul masurii: X INVESTITII
 X SERVICII
 SPRIJIN FORFETAR

1. Descrierea generala a masurii, inclusiv a logicii de interventie a acesteia si a contributiei la prioritatile strategiei, la domeniile de interventie, la obiectivele transversale si a complementaritatii cu alte masuri din SDL

1.1 Justificare. Corelare cu analiza SWOT

Din analiza SWOT efectuata in teritoriu se constata discrepanta dintre potentialul turistic al zonei (situri si rezervatii naturale, monumente istorice, traditii si obiceiuri populare bine conservate, peisaje mirifice, etc.) si infrastructura aproape inexistentă, pornind de la spatiile de cazare sau campare, la posibilitatile de alimentatie publica si nu in ultimul rand la existent unor trasee turistice bine definite si semnalizate corespunzator. Potentialul turistic este insuficient cercetat si promovat prin activitati specifice. Nu exista suficiente posibilitati de petrecere activa a timpului pentru turistii care ajung in zona, ceea ce duce la o rata mica de revenire si la o durata scurta a sejururilor in zona. Microregiunea are un potential turistic ridicat, 3 comune din cele sapte ce fac parte in microregiune, sunt incluse in Lista comunelor cu potential turistic ridicat (Parau, Sercaia si Sinca Noua). Cu toate acestea, turismul la nivelul microregiunii este la un nivel nesatisfacator. Infrastructura turistica si serviciile turistice suport si de agrement sunt insuficient dezvoltate, iar promovarea turistica a zonei este deficitara. Infrastructura de agrement este insuficienta pentru populatia si potentialul turistic de dezvoltare al zonei.

1.2 Obiectiv(e) de dezvoltare rurala

(c) obtinerea unei dezvoltari teritoriale echilibrate a economiilor si comunitatilor rurale, inclusiv crearea si mentinerea de locuri de munca

1.3 Obiective specifice ale masurii

Sprijinirea infiintarii de retele de turism si structuri de primire in scopul:

- a) Valorificarii in scop turistic a potentialului natural si antropic al zonei
- b) Dezvoltarii de noi produse turistice inovative bazate pe tehnologii ce folosesc energie verde, TIC si resurse locale
- c) Cooperarii intre operatori din turism in scopul dezvoltarii armonioase a infrastructurii turistice
- d) Cooperarea in vederea realizarii in parteneriat cu autoritatile locale si proprietarii de terenuri a unor infrastructuri comune de petrecere a timpului pentru turisti ajunsi in zona (trasee tematice)
- e) Cooperarea in vederea promovarii in mediile online, realizarii de materiale promotionale si de promovare, participarii la targuri si expozitii de specific
- f) Multiplicarea rezultatelor proiectelor implementate de un GO si la alti beneficiari

1.4 Masura contribuie la prioritatea/prioritatile prevazute la art. 5, Reg. (UE) nr. 1305/2013

P6 Promovarea incluziunii sociale, a reducerii saraciei si a dezvoltarii economice in zonele rurale

1.5 Masura corespunde obiectivelor art.20 Reg (UE) nr.1305/2013 alin.(1) lit(e) - investitii de uz public in infrastructura de agrement, in informarea turistilor si in infrastructura la scara mica; alin. (2) Sprijinul acordat in cadrul acestei masuri vizeaza exclusiv infrastructura la scara mica, astfel cum este definita de fiecare stat membru in programul sau.

1.6 Masura contribuie la Domeniul de interventie

- DI 6B Incurajarea dezvoltarii locale in zonele rurale

1.7 Masura contribuie la obiectivele transversale ale Reg. (UE) nr. 1305/2013:

- Sprijinirea activitatilor organizatiilor din sectorul turism, servicii turistice, programe turistice au caracter inovativ, aduce un impact economic, social si cultural in teritoriu precum si protectia mediului.

Prin activitatile propuse spre finantare masura contribuie la consolidarea identitatii si a profilului local atat social cat si cultural.

- La aceasta masura inovatia este reprezentata de legatura intre zonele turistice, programele propuse turistilor care trebuie sa includa si patrimoniul cultural al zonei.

- stimularea activitatilor de turism rural, sprijina si conservarea patrimoniului local, a mestesugurilor, a prelucrarilor primare prin metode traditionale si a traditiilor, duc la sporirea calitatii vietii in zonele LEADER, dezvoltarea produselor locale si crearea de locuri de munca. Proiectele sprijinite la nivelul strategiilor de dezvoltare locala au un impact pozitiv asupra obiectivelor FEADR.

- Schimbarea functiei cladirilor, ca de exemplu casa in casa muzeu, sura pentru alte activitati turistice si agrement puse la dispozitia turistilor

- Realizarea unor trasee de patrimoniu (turism cultural) axate pe promovarea operelor de valoare si a unor personalitati reprezentative zonelor;

1.8 Complementaritatea cu alte masuri din SDL

M5/M7/Subm.7.5/6B complementara cu M1/M1/Subm.1.2/1A

Combina aspecte ale invatarii pe tot parcursul vietii cu activitatile turistice si de agrement.

1.9 Sinergia cu alte masuri din SDL

M5/M7/Subm.7.5/6B sinergica cu M6/M7/Subm.7.6/6B; cu M7/M16/Subm.16.2/1A; cu M8/M16/Subm.16.4.1/Art. 4-5/3A; cu M9/M16/Subm.16.4.2/3A; cu M10/M16/Subm.16.5/4A, cu M11/M6/Subm.6.2/6AConduc impreuna la dezvoltarea economica a teritoriului GAL.

2. Valoarea adaugata a masurii

Masura contribuie la:

- stimularea colaborarii intre actorii locali pentru realizarea in comun sau individual a unor servicii turistice inovative organizate in teritoriul GAL, ca solutii ale problemelor existente

- dezvoltarea resurselor umane si utilizarea de know-how;

- pastrarea si crearea de noi locuri de munca;

- incurajarea colaborarii prin sustinerea formelor asociative (asociatii care isi au sediul in teritoriul GAL)

In concluzie valoarea adaugata este generata de caracterul inovator (solutii inovatoare ale problemelor existente) al interventiei precum si de impactul generat de acestea la nivelul teritoriului.

Proiectele finantate prin aceasta masura vor aduce plusvaloare teritoriului/comunitatii locale si relevanta masurii in cadrul SDL.

3. Trimiteri la alte acte legislative

Regulamentul nr. 1305/2013 cu modificarile si completarile ulterioare;

Regulamentul nr. 1303/2013 cu modificarile si completarile ulterioare;

Regulamentul nr. 1407/2013 cu modificarile si completarile ulterioare;

Regulamentul nr. 807/2014 cu modificarile si completarile ulterioare;

4. Beneficiari directi/indirecti (grup tinta)

4.1 Beneficiari directi

Orice entitate juridica privata sau publica legal constituita, care face parte din teritoriul GAL

4.2 Beneficiari indirecti (grup tinta):

- populatia locala prin creare locuri de munca
- turistii care viziteaza zona
- intreprinderi si societati comerciale din domeniul turismului si alimentatiei publice
- administratiile publice locale prin incasarile bugetare

5. Tip de sprijin

Rambursarea costurilor eligibile suportate si platite efectiv

Plati in avans, cu conditia constituirii unei garantii bancare sau a unei garantii echivalente corespunzatoare procentului de 100% din valoarea avansului, in conformitate cu art. 45 (4) si art. 63 ale R. (CE) nr. 1305/2014.

6. Tipuri de actiuni eligibile si neeligibile

Sunt eligibile toate tipurile de operatiuni care sunt in concordanta cu regulile generale din Regulamentele Europene, prioritatile stabilite pentru dezvoltarea locala - LEADER si obiectivele si prioritatile stabilite in Strategia de Dezvoltare Locala.

In acest sens actiunile eligibile sunt:

Realizarea de actiuni materiale si imateriale in scopul implementarii unor proiecte de interes turistic local:

-realizare trasee de patrimoniu

-

-trasee turistice tematice cu marcare si infrastructura adecvata

-investitii materiale si imateriale necesare atingerii obiectivelor masurii(site-uri interactive, panouri informative, etc.)

-

-promovare turistica

7. Conditii de eligibilitate

Solicitantul trebuie sa se incadreze in categoria beneficiarilor eligibili;

Solicitantul trebuie sa prezinte un plan de afaceri din care sa rezulte necesitatea si importanta actiunilor pentru comunitate

7.1. Cheltuieli eligibile:

- toate cheltuielile legale necesare atingerii obiectivelor masurii

7.2. Cheltuieli neeligibile

Cheltuielile neeligibile generale, conform prevederilor din Cap.8.1 din PNDR sunt:

- cheltuielile cu achiziționarea de bunuri și echipamente "second hand";
- cheltuieli efectuate înainte de semnarea contractului de finanțare a proiectului cu excepția:
 - costurilor generale definite la art. 45, alin. (2) litera c) a Reg. (UE) nr. 1305/2013 care pot fi realizate înainte de depunerea cererii de finanțare;
 - cheltuielilor necesare implementării proiectelor care presupun și înființare/reconversie plantații pomicole;
 - _ cheltuielilor pentru activități pregătitoare aferente măsurilor care ating obiectivele art. 35 din Reg. (UE) nr. 1305/2013, care pot fi realizate după depunerea cererii de finanțare, conform art. 60(2) din Reg. (UE) nr. 1305/2013;
- cheltuieli cu achiziția mijloacelor de transport pentru uz personal și pentru transport persoane;
- cheltuieli cu investițiile ce fac obiectul dublei finanțări care vizează aceleași costuri eligibile;

- cheltuieli în conformitate cu art. 69, alin. (3) din Reg. (UE) nr. 1303/2013 și anume:
 - a. dobânzi debitoare, cu excepția celor referitoare la granturi acordate sub forma unei subvenții pentru dobândă sau a unei subvenții pentru comisioanele de garantare;
 - b. achiziționarea de terenuri construite și neconstruite, cu excepția celor prevăzute la art.19 din Reg. (UE) nr. 1305/2013;

8. Criterii de selectie

-relevanta proiectului pentru specificul local

-numarul de beneficiari indirecti care vor beneficia de proiect

Criteriile de selectie vor fi detaliate suplimentar in ghidul solicitantului si vor respecta prevederile art. 49 al Reg. (UE) nr. 1305/2013 în ceea ce priveste tratamentul egal al solicitantilor, o mai buna utilizare a resurselor financiare si directionarea masurilor in conformitate cu prioritatile Uniunii in materie de dezvoltare rurala.

9. Sume (aplicabile) si rata sprijinului

Intensitatea sprijinului va fi:

- pentru operatiunile generatoare de venit: 90%;
- pentru operatiunile negeneratoare de venit: 100%.

Valoarea maxima a proiectelor va fi stabilita prin apelurile de selectie care vor fi lansate.

10. Indicatori de monitorizare

Domenii de interventie	Indicator de monitorizare
1A	Total cheltuiala publica realizata: 175.000EURO
6A	Numarul de locuri de munca create: 0
6B	Populatie neta care beneficiaza de servicii/infrastructuri imbunatatite: 2.000

MASURA 6

Denumirea masurii - Sprijin pentru studii/investitii asociate cu intretinerea, refacerea, protejarea si modernizarea patrimoniului cultural si natural al satelor

CODUL Masurii - Masura M6/M7/Subm.7.6/6B

Tipul masurii: X INVESTITII

X SERVICII

SPRIJIN FORFETAR

1. Descrierea generala a masurii, inclusiv a logicii de interventie a acesteia si a contributiei la prioritatile strategiei, la domeniile de interventie, la obiectivele transversale si a complementaritatii cu alte masuri din SDL

1.1 Justificare. Corelare cu analiza SWOT

Din analiza SWOT reiese nivelul scazut de integrare socio-culturala; pierderea traditiilor autentice din cauza migratiei populatiei, impactului audio-vizualului si a comunicarii insuficiente intre generatii. De asemenea se evidentiaza lipsa unor centre culturale multifunctionale precum si lipsa de preocupare pentru promovarea, cunoasterea istoriei si valorilor locale alaturi de scaderea interesului populatiei fata de evenimentele culturale autentice. Lipsa unor cluburi culturale pentru tineri, femei sau persoane in varsta pentru

completarea educatiei culturale, civice este de asemenea un punct slab al mediului socio-cultural al teritoriului.

- consolidarea creativitatii si inovatiei, inclusiv a antreprenoriatului;
- extinderea posibilitatilor de derulare a diferitelor activitati artistice si culturale;
- aprofundarea intelegerii diversitatii culturale si consolidarea dialogului intercultural, incluzand culturile minoritatilor;

1.2 Obiectiv(e) de dezvoltare rurala

(c) obtinerea unei dezvoltari teritoriale echilibrate a economiilor si comunitatilor rurale, inclusiv crearea si mentinerea de locuri de munca.

1.2 Obiective specifice ale masurii

Promovarea: activitatilor educational-culturale diverse, educatiei prin cultura, artelor spectacolului;

Sprijinirea: patrimoniului cultural imaterial si a patrimoniului cultural material;

Interventii in: arhitectura si design.

1.3 Masura contribuie la prioritatea/prioritatile prevazute la art. 5, Reg. (UE) nr. 1305/2013

P6 Promovarea incluziunii sociale, a reducerii saraciei si a dezvoltarii economice in zonele rurale

1.4 Masura corespunde obiectivelor art. 20

art. 20 , alin. 1, punctul f.Reg (UE) nr.1305/2013-

studii și investiții asociate cu întreținerea, refacerea și modernizarea patrimoniului cultural și natural al satelor, al peisajelor rurale și al siturilor de înaltă valoare naturală, inclusiv cu aspectele socioeconomice conexe, precum și acțiuni de sensibilizare ecologică;

1.5 Masura contribuie la Domeniul de interventie

6 B) incurajarea dezvoltarii locale in zonele rurale

1.6 Masura contribuie la obiectivele transversale ale Reg. (UE) nr. 1305/2013:

Masura contribuie la inovare si protectia mediului.

Proiectele selectate vor contribui la stimularea inovarii in UAT prin activitatile economice nou infiintate, prin contributia adusa la dezvoltarea resurselor umane, prin crearea de locuri de munca si combaterea saraciei. Toate investitiile realizate in cadrul acestei masuri vor fi din categoria celor „prietenosae cu mediul” prin modul de operare si educare a celor implicati.

1.7 Complementaritatea cu alte masuri din SDL

M6/M7/Subm.7.6/6B complementara cu M5/M7/Subm7.5/6B; cu M11/M6/Subm.6.2/6A

Sprijina dezvoltarea turismului in zona prin promovarea patrimoniului cultural si natural al zonei.

1.8 Sinergia cu alte masuri din SDL

M6/M7/Subm.7.6/6B sinergica cu M1/M1/Subm.1.2/1A

Contribuie impreuna cu programele educationale la formarea noilor generatii in spiritul pastrarii si conservarii valorilor nationale din mediul rural

2. Valoarea adaugata a masurii

Conservarea patrimoniului cultural si natural ajuta o comunitate, nu doar sa protejeze activele fizice, ci si sa isi pastreze practicile, istoria si mediu, precum si sentimentul de identitate si continuitate sunt necesare interventii pentru conservarea patrimoniului local

prin dezvoltarea de programe elaborate in timp, concentrate si care sa asigure accesul publicului larg la recomandările expertilor prin:

- Sustinerea productiei artistice;
- Valorificarea patrimoniului natural;
- Sustinerea mobilitatii culturale pe teritoriul Romaniei si Europei;
- Dezvoltarea de abordari interdisciplinare;

Recunoasterea UNESCO a patrimoniului cultural romanesc din zona GAL-ului confera valoarea adaugata iar promovarea acestuia poate contribui la dezvoltarea rurala a zonei. Aspectele de cercetare legate de patrimonial cultural pot aborda o gama larga de teme: dansuri si jocuri traditionale, tesaturi, folclor oral, icoane pictate pe sticla, obiceiuri traditionale de nunta romanesti, imbracaminte traditionala, etc.

3. Trimiteri la alte acte legislative

Tratatul de la Roma; Tratatul de la Maastricht; Tratatul de la Lisabona; Tratatul privind functionarea Uniunii Europene; Carta drepturilor fundamentale a UE.

Lege nr.422 din 18 iulie 2001

Regulamentul nr. 1305/2013 cu modificarile si completarile ulterioare;

Regulamentul nr. 1303/2013 cu modificarile si completarile ulterioare;

Regulamentul nr. 1407/2013 cu modificarile si completarile ulterioare;

Regulamentul nr. 807/2014 cu modificarile si completarile ulterioare;

Legea nr.215/2001

Hotararea Guvernului nr. 26/2000

4. Beneficiari directi/indirecti (grup tinta)

4.1 Beneficiari directi

Orice entitate juridica privata sau publica legal constituita, care face parte din teritoriul GAL.

4.2 Beneficiari indirecti (grup tinta):

- populatia locala

5. Tip de sprijin

- Rambursarea costurilor eligibile suportate si platite efectiv
- Plati in avans, cu conditia constituirii unei garantii bancare sau a unei garantii echivalente corespunzatoare procentului de 100% din valoarea avansului, in conformitate cu art. 45 (4) si art. 63 ale R. (CE) nr. 1305/2014.

6. Tipuri de actiuni eligibile si neeligibile

Sunt eligibile toate tipurile de operatiuni, studii și investiții asociate cu întreținerea, refacerea și modernizarea patrimoniului cultural și natural al satelor, al peisajelor rurale și al siturilor de înaltă valoare naturală, inclusiv cu aspectele socioeconomice conexe, precum și acțiuni de sensibilizare ecologică care sunt in concordanta cu regulile generale din Regulamentele Europene, prioritatile stabilite pentru dezvoltarea locala - LEADER si obiectivele si prioritatile stabilite in Strategia de Dezvoltare Locala.

6.1. Pentru proiecte de investitii

Actiuni materiale

- Lucrari constructii-montaj, cu pastrarea aspectului original al cladirii;
- Renovarea/reabilitarea unor cladiri vechi al caror aspect a fost stricat sau reabilitarea, renovarea, dotarea de spatii destinate pastrarii si transmiterii de mestesuguri, traditii si alte tipuri de activitati traditionale; reabilitarea si refunctionalizarea de obiective/

constructii (de exemplu mori de apa sau prese de ulei, cuptoare de ars caramida, etc), care pastreaza caracteristicile patrimoniului construit traditional, autentic;

- Mutarea si reconstructia cladirilor vechi pe un amplasament nou (case, sure, etc)
- Renovarea fatadei unei cladiri;
- Achizitie infrastructura spectacole (scena mobila)
- alte investitii materiale necesare atingerii obiectivelor masurii (materiale de documentare scrise sau pe suport digital, colectii de obiecte, etc.)

Actiuni imateriale

- Proiectare, elaborarea documentatiei tehnico-economice conform H.G.28/2008
- Servicii de consultanta pentru managementul proiectelor
- Elaborarea documentatiei pentru includerea pe lista de monumente
- Elaborare de studii si proiecte vizand obiective naturale si cultural-istorice, istoriografii locale
- Intocmirea listei obiectivelor de interes local
- Actiuni de promovare si marketing (elaborare plan de promovare, site de promovare, participare la targuri de profil, achizitia si montarea de panouri informative/directionale, etc.)
- alte investitii imateriale necesare atingerii obiectivelor masurii (site-uri interactive, promovari electronice, etc.)

6.2. Pentru proiecte de servicii

- Sprijin pentru mobilitatea artistilor/profesionistilor din domeniul cultural si a lucrarilor lor de a ajunge la noi categorii de public dincolo de tarile lor de origine;
 - Organizarea si participarea la concursuri de solutii/idei, prezentari/licitatii de proiecte, evenimente culturale si artistice la nivel local, national sau international;
 - Schimb de experienta si bune practici intre organizatii culturale;
 - Cooperare cu artisti si profesionisti din alte state;
 - Educatie si training pentru reprezentantii comunitatii, profesionisti si organizatii culturale in scopul de a dobandi noi abilitati, de a isi consolida capacitatea in domeniul cultural, sprijin pentru dezvoltarea comunitatii;
 - Dezvoltarea de metodologii de educatie in ceea ce priveste diversitatea culturala si dialogul intercultural;
 - Campanii de informare si comunicare pentru cresterea constientizarii diversitatii culturale, inclusiv privind culturile minoritatilor;
 - Cercetari, studii, inventarieri in cultura si in arte in scopul constientizarii diversitatii culturale, inclusiv privind culturile minoritatilor, in special in randul tinerilor;
- Productia de bunuri si servicii referitoare la cultura comunitatilor, inclusiv referitoare la cultura si patrimoniul minoritatilor.

7. Conditii de eligibilitate

Proiectele trebuie sa contribuie la atingerea obiectivelor prevazute in SDL.

- Solicitantul sa se incadreze in categoria beneficiarilor eligibili;
- Solicitantul nu trebuie sa fie in insolventa sau incapacitate de plata;
- Investitia sa se incadreze in tipul de sprijin prevazut prin masura;
- Investitia sa se realizeze in teritoriul LEADER Pentru a fi eligibile, toate cheltuielile aferente implementarii proiectelor din cadrul SDL trebuie sa fie efectuate pe teritorii GAL. Ca exceptie, pentru anumite proiecte de servicii (ex.:studii si documentari, formare profesionala, informare, organizare evenimente), care vor fi detaliate in documentele

specifice de implementare, cheltuielile pot fi eligibile si pentru actiuni realizate in afara teritoriului GAL, daca beneficiul sprijinului se adreseaza teritoriului GAL.

7.1. Cheltuieli eligibile:

- toate cheltuielile legale necesare atingerii obiectivelor masurii

7.2. Cheltuieli neeligibile

Cheltuielile neeligibile generale, conform prevederilor din Cap.8.1 din PNDR sunt:

- cheltuielile cu achiziționarea de bunuri și echipamente "second hand";
- cheltuieli efectuate înainte de semnarea contractului de finanțare a proiectului cu excepția:
 - costurilor generale definite la art. 45, alin. (2) litera c) a Reg. (UE) nr. 1305/2013 care pot fi realizate înainte de depunerea cererii de finanțare;
 - cheltuielilor necesare implementării proiectelor care presupun și înființare/reconversie plantații pomicole;
 - _ cheltuielilor pentru activități pregătitoare aferente măsurilor care ating obiectivele art. 35 din Reg. (UE) nr. 1305/2013, care pot fi realizate după depunerea cererii de finanțare, conform art. 60(2) din Reg. (UE) nr. 1305/2013;
- cheltuieli cu achiziția mijloacelor de transport pentru uz personal și pentru transport persoane;
- cheltuieli cu investițiile ce fac obiectul dublei finanțări care vizează aceleași costuri eligibile;
- cheltuieli în conformitate cu art. 69, alin. (3) din Reg. (UE) nr. 1303/2013 și anume:
 - a. dobânzi debitoare, cu excepția celor referitoare la granturi acordate sub forma unei subvenții pentru dobândă sau a unei subvenții pentru comisioanele de garantare;
 - b. achiziționarea de terenuri construite și neconstruite, cu excepția celor prevăzute la art.19 din Reg. (UE) nr. 1305/2013;

8. Criterii de selectie

- relevanta proiectului pentru punerea in valoare a patrimoniului cultural si natural al teritoriului

-numarul de beneficiari indirecti care vor beneficia de proiect

-impactul micro-regional al proiectului, vor fi punctate suplimentar proiectele care isi propun actiuni pe mai multe UAT-uri din GAL

Consultarea prealabila de catre potentialii beneficiari la proiectele care includ constructii inca de la inceperea elaborarii acestora a Comitetului arhitectilor desemnati si contractati de catre GAL

9. Sume (aplicabile) si rata sprijinului

Ponderea maxima a intensitatii sprijinului public nerambursabil din totalul cheltuielilor eligibile este de 90% sau 100% - indiferent de tipul sprijinului, valoarea eligibila aferenta unui proiect va fi de maximum 200.000 de euro (suma nerambursabila).

Intensitatea sprijinului pentru masurile ce vor fi finantate prin LEADER va fi stabilita de parteneriate astfel:

- pentru operatiunile generatoare de venit: 90%;
- pentru operatiunile generatoare de venit cu utilitate publica -100%;
- pentru operatiunile negeneratoare de venit: 100%.

Intensitatea si valoarea sprijinului vor fi stabilite de catre fiecare parteneriat in functie de:

- obiectivele si prioritatile SDL;
- specificul local (ex: interes colectiv, importanta strategica, accesul public la rezultatele proiectului, caracteristicile inovatoare ale proiectului la nivel local, bugetul disponibil etc.).

Valoarea maxima a proiectelor va fi stabilita prin apelurile de selectie care vor fi lansate.

10. Indicatori de monitorizare

Domenii de interventie	Indicator de monitorizare
1A	Cheltuieli publice totale: 175.000 EURO
6A	Locuri de munca create: 0
6B	Populatia neta care beneficiaza de servicii/infrastructuri imbunatatite: 350

MASURA 7

Denumirea masurii - Sprijin pentru implementarea inovarii si transferului de cunostinte de catre Grupuri Operationale, in toate domeniile politicii de dezvoltare rurala

CODUL Masurii - Masura M7/M16/Subm.16.2/1A

Tipul masurii: X INVESTITII
X SERVICII

SPRIJIN FORFETAR

1. Descrierea generala a masurii, inclusiv a logicii de interventie a acesteia si a contributiei la prioritatile strategiei, la domeniile de interventie, la obiectivele transversale si a complementaritatii cu alte masuri din SDL

1.1 Justificare. Corelare cu analiza SWOT

In contextul lipsei facilitatilor de colectare, depozitare, ambalare, procesare si comercializare a produselor agricole, fermierii din zona se confrunta cu probleme majore legate de dezvoltarea fermelor si de incapacitatea de valorificare eficienta a produselor agricole pe lanturi scurte si pietele locale. Aceasta situatie genereaza un efect negativ asupra valorii adaugate si asupra viabilitatii afacerilor din microregiune, si in mod implicit, asupra nivelului de competitivitate. Unele produse sunt valorificate doar sub forma lor primara (legume, fructe, lapte, carne) altele nu sunt valorificate sau sunt vandute pe sume modice (lana, pieile). In concluzie, in cadrul acestei masuri, se acorda sprijin financiar pentru a facilita transferul de tehnologie prin implementarea de proiecte pilot si/ sau dezvoltarea de noi produse, practici si tehnologii pentru a-i ajuta pe fermieri si micii intreprinzatori sa depaseasca si sa aplaneze problemele legate de dezvoltarea afacerilor, sau provocarile legate de mediu. Actiunile GO va ajuta la abordarea dezavantajelor legate de nivelul foarte mare de fragmentare din sectorul agricol din teritoriu, cu o pondere foarte mare a fermelor mici, si va promova entitatile care colaboreaza pentru identificarea unor solutii noi. Produsele, practicile si procesele noi reprezinta principalele motoare pentru inovare si pentru diversificarea activitatilor agricole, precum si pentru imbunatatirea competitivitatii economiei rurale. Analiza SWOT

evidentiaza existenta unei lipse reale a factorilor care sa stimuleze sau sa organizeze astfel de rezultate in spatiul rural al teritoriului. Se constata lipsa de preocupare pentru dezvoltarea de noi produse, practici, procese si tehnologii. Aceasta situatie genereaza un efect negativ asupra valorii adaugate si asupra viabilitatii afacerilor din spatiul rural, si in mod implicit, asupra nivelului de competitivitate al produselor in comparatie cu nivelul existent in zona urbana.

Printre exemplele care evidentiaza impactul negativ al acestei situatii se numara: o gama limitata de produse agro-alimentare recunoscute la nivel european, un nivel mai scazut al productivitatii la nivelul fermelor si al sectorului de procesare, precum si al activitatilor de diversificare si de marketing.

1.2 Obiectiv(e) de dezvoltare rurala

- a) favorizarea competitivitatii agriculturii
- b) asigurarea gestionarii durabile a resurselor naturale si combaterea schimbarilor climatice
- c) obtinerea unei dezvoltari teritoriale echilibrate a economiilor si comunitatilor rurale, inclusiv crearea si mentinerea de locuri de munca

1.2 Obiective specifice ale masurii

Cresterea valorii adaugate a produselor prin:

- a) implementarea de proiecte pilot
- b) Multiplicarea rezultatelor proiectelor implementate de un GO si la alti beneficiari
- c) Dezvoltarea de noi produse, practici si tehnologii

1.3 Masura contribuie la prioritatea/prioritatile prevazute la art. 5, Reg. (UE) nr. 1305/2013 alin.(1) incurajarea transferului de cunostinte si a inovarii in agricultura, in silvicultura si in zonele rurale, cu accent pe urmatoarele aspecte:

- (a) incurajarea inovarii, a cooperarii si a crearii unei baze de cunostinte in zonele rurale;
- (b) consolidarea legaturilor dintre agricultura, productia alimentara si silvicultura, pe de o parte, si cercetare si inovare, pe de alta parte, inclusiv in scopul unei gestionari mai bune a mediului si al unei performante de mediu imbunatatite;

Prioritati:

P1: Incurajarea transferului de cunostinte si a inovarii in agricultura, silvicultura si in zonele rurale ca prioritate principala si deoarece proiectele pilot pot fi din din toata sfera de activitati ale dezvoltarii rurale,

Masura contribuie secundar si la alte prioritati:

P2: Cresterea viabilitatii exploatarilor si a competitivitatii tuturor tipurilor de agricultura in toate regiunile si promovarea tehnologiilor agricole inovatoare si a gestionarii durabile a padurilor

P3: Promovarea organizarii lantului alimentar, inclusiv procesarea si comercializarea produselor agricole, a bunastarii animalelor si a gestionarii riscurilor in agricultura

P6: Promovarea incluziunii sociale, a reducerii saraciei si a dezvoltarii economice in zonele rurale

1.4 Masura corespunde obiectivelor art. 35 Cooperare alineatul (2)

punctul a) proiecte pilot

punctul b) dezvoltarea de noi produse, practici, procese si tehnologii in sectorul agricol, alimentar si forestier

1.5 Masura contribuie la Domeniul de interventie DI 1A- Incurajarea inovarii, a cooperarii si a crearii unei baze de cunostinte in zonele rurale

1.6 Masura contribuie la obiectivele transversale ale Reg. (UE) nr. 1305/2013:

- Inovare:

Proiectele pilot vor fi rezultatul unor cercetari in domeniul dezvoltarii rurale.

- Protectia mediului si atenuarea schimbarilor climatice:

Introducerea unor tehnologii inovative va contribui si la protectia mediului si atenuarea schimbarilor climatice

1.7 Complementaritatea cu alte masuri din SDL

M7/M16/Subm.16.2/1A complementara cu M2/M7/Subm.7.2/6B; cu M6/M7/Subm.7.6/6B; cu M9/M16/Subm.16.4.2/3A; cu M10/M16/Subm.16.5/4A; M11/M6/Subm.6.2/6A

Ajuta la elaborarea de activitati inovatoare in domeniile agricole si non-agricole.

1.8 Sinergia cu alte masuri din SDL

M7/M16/Subm.16.2/1A sinergica M3/M6/Subm.6.2/6A; cu M5/M7/Subm7.5/6B; cu M8/M16/Subm.16.4.1/Art. 4-5/3A; cu M9/M16/Subm.16.4.2/3A; cu M10/M16/Subm.16.5/4A; M11/M6/Subm.6.2/6A

Conduc impreuna la dezvoltarea economica a teritoriului GAL

2. Valoarea adaugata a masurii

-cresterea valorii adaugate a produselor si serviciilor prin aplicarea rezultatelor cercetarii in exploatarea

-rezolvarea unei nevoi a teritoriului (cresterea competitivitatii sectorului agricol) pentru mai multi beneficiari directi prin multiplicarea rezultatelor proiectului si la alti beneficiari

3. Trimiteri la alte acte legislative

Regulamentul nr. 1305/2013 cu modificarile si completarile ulterioare;

Regulamentul nr. 1303/2013 cu modificarile si completarile ulterioare;

Regulamentul nr. 1407/2013 cu modificarile si completarile ulterioare;

Regulamentul nr. 807/2014 cu modificarile si completarile ulterioare;

Regulamentul Parlamentului European si al Consiliului (UE) nr. 178/2002 din 28 ianuarie 2002 care stabileste principiile generale si cerintele legii alimentelor, Autoritatea Europeana pentru Siguranta Alimentelor si procedurile privind siguranta alimentelor

R (UE) nr. 852/2004 al Parlamentului European si al Consiliului din 29 aprilie 2004 privind igiena produselor alimentare

4. Beneficiari directi/indirecti (grup tinta)

4.1 Beneficiari directi

Orice entitate juridica privata sau publica legal constituita, care face parte din teritoriul GAL si reprezinta un grup de initiativa constituit intr-un parteneriat, un Grup Operational, parteneriate din care face parte obligatoriu o entitate cu obiectul de activitate in domeniul cercetarii, un fermier/grup de fermieri sau o intreprindere din domeniul agro-alimentar sau silvic

4.2 Beneficiari indirecti (grup tinta):

- populatia locala
- fermierii din teritoriu, intreprinderi si societati comerciale din domeniul agricol, silvic, turismului si alimentatiei publice, sanatate, educatie etc.

5. Tip de sprijin

- Decontarea cererilor de plata pe baza Rapoartelor de progres si a documentelor justificative

- Plati in avans, cu conditia constituirii unei garantii bancare sau a unei garantii echivalente corespunzatoare procentului de 100% din valoarea avansului, in conformitate cu art. 45 (4) si art. 63 ale R. (CE) nr. 1305/2014.

6. Tipuri de actiuni eligibile si neeligibile

· Sunt eligibile toate tipurile de operatiuni care sunt in concordanta cu regulile generale din Regulamentele Europene, prioritatile stabilite pentru dezvoltarea locala - LEADER si obiectivele si prioritatile stabilite in Strategia de Dezvoltare Locala.

In acest sens actiunile eligibile sunt:

- Implementarea de proiecte pilot
- Realizarea de actiuni materiale si imateriale in scopul dezvoltarii de noi produse, practici, procese si tehnologii in sectorul agricol, alimentar, si forestier

7. Conditii de eligibilitate

- Solicitantul trebuie sa se încadreze in categoria beneficiarilor eligibili;
- Implementeaza proiectul pilot care trebuie dovedit printr-un document oficial care sa certifice ca este rezultatul unei cercetari
- Solicitantul trebuie sa prezinte un plan de afaceri din care sa rezulte caracterul de nouatate pentru produse, procese, tehnologii.

7.1. Cheltuieli eligibile:

- toate cheltuielile legale necesare atingerii obiectivelor masurii

7.2. Cheltuieli neeligibile

Cheltuielile neeligibile generale, conform prevederilor din Cap.8.1 din PNDR sunt:

- cheltuielile cu achiziționarea de bunuri și echipamente "second hand";
- cheltuieli efectuate înainte de semnarea contractului de finanțare a proiectului cu excepția:
- costurilor generale definite la art. 45, alin. (2) litera c) a Reg. (UE) nr. 1305/2013 care pot fi realizate înainte de depunerea cererii de finanțare;
- cheltuielilor necesare implementării proiectelor care presupun și înființare/reconversie plantații pomicole;
- _ cheltuielilor pentru activități pregătitoare aferente măsurilor care ating obiectivele art. 35 din Reg. (UE) nr. 1305/2013, care pot fi realizate după depunerea cererii de finanțare, conform art. 60(2) din Reg. (UE) nr. 1305/2013;
- cheltuieli cu achiziția mijloacelor de transport pentru uz personal și pentru transport persoane;
- cheltuieli cu investițiile ce fac obiectul dublei finanțări care vizează aceleași costuri eligibile;
- cheltuieli în conformitate cu art. 69, alin. (3) din Reg. (UE) nr. 1303/2013 și anume:
 - a. dobânzi debitoare, cu excepția celor referitoare la granturi acordate sub forma unei subvenții pentru dobândă sau a unei subvenții pentru comisioanele de garantare;
 - b. achiziționarea de terenuri construite și neconstruite, cu excepția celor prevăzute la art.19 din Reg. (UE) nr. 1305/2013;

8. Criterii de selectie

-relevanta proiectului pentru specificul economiei locale

-relevanta componentei GO

-numarul de beneficiari indirecti care vor prelua rezultatele proiectului si le vor implementa

Criteriile de selectie vor fi detaliate suplimentar in ghidul solicitantului si vor respecta prevederile art. 49 al Reg. (UE) nr. 1305/2013 în ceea ce priveste tratamentul egal al

solicitantilor, o mai buna utilizare a resurselor financiare si directionarea masurilor in conformitate cu prioritatile Uniunii in materie de dezvoltare rurala.

9. Sume (aplicabile) si rata sprijinului

Intensitatea sprijinului va fi:

- pentru operatiunile generatoare de venit: 90%;
- pentru operatiunile negeneratoare de venit: 100%.

30% din valoarea totala a proiectului vor fi costuri pentru functionarea a GO, Valoarea maxima a proiectelor va fi stabilita prin apelurile de selectie care vor fi lansate.

10. Indicatori de monitorizare

Domenii de interventie	Indicator de monitorizare
1A	Total cheltuiala publica realizata: 30.000EURO

MASURA 8

Denumirea masurii - Cooperarea in scopul crearii de forme asociative, retele si clustere, grupuri operationale pentru diversificarea activitatilor rurale

CODUL Masurii - Masura M8/M16/Subm.16.4.1/Art. 4-5/3A

Tipul masurii: **INVESTITII**
 X SERVICII
 SPRIJIN FORFETAR

1. Descrierea generala a masurii, inclusiv a logicii de interventie a acesteia si a contributiei la prioritatile strategiei, la domeniile de interventie, la obiectivele transversale si a complementaritatii cu alte masuri din SDL

1.1 Justificare. Corelare cu analiza SWOT

In cadrul acestei masuri, se acorda sprijin financiar pentru a facilita cooperarea intre actorii implicati in dezvoltarea rurala, pentru: crearea de cooperative, grupuri de producatori, retele si clustere, grupuri operationale, in scopul impementarii in comun a unui plan de afaceri din domeniul agricol/non-agricol, industrie alimentara (lant scurt de aprovizionare si piata locala, scheme de calitate) turism, cultura, sanatate, social.

Analiza SWOT evidentiaza existenta unei lipse reale a factorilor care sa stimuleze astfel de rezultate in spatiul rural al teritoriului. Aceasta situatie genereaza un efect negativ asupra valorii adaugate si asupra viabilitatii afacerilor din spatiul rural, si in mod implicit, asupra nivelului de competitivitate al acestora in comparatie cu nivelul existent in zona urbana. Astfel se va realiza depasirea si aplanarea problemelor legate de dezvoltarea afacerilor agricole si non-agricole, de asigurarea de servicii in zonele rurale sau provocarile legate de mediu. Crearea de retele care vor deveni cooperative va ajuta la abordarea dezavantajelor legate de nivelul foarte mare de fragmentare din sectorul agricol din teritoriu, cu o pondere foarte mare a fermelor mici si va promova entitatile care colaboreaza pentru identificarea unor solutii noi. Produsele, practicile si procesele noi reprezinta principalele motoare pentru inovare si pentru diversificarea activitatilor agricole si non-agricole precum si pentru imbunatatirea competitivitatii economiei rurale. Printre exemplele care evidentiaza impactul negativ al acestei situatii se numara:

- Ø o gama limitata de produse agro-alimentare in supermarket-urile din tara
 - Ø un nivel scazut al productivitatii la nivelul fermelor si al sectorului de procesare
 - Ø sector de procesare insuficient dezvoltat
 - Ø nivel scazut al activitatilor de marketing si diversificare
 - Ø gama limitata de produse traditionale
 - Ø foarte putine produse recunoscute la nivel european,
 - Ø slaba reprezentare a activitatilor mestesugaresti, traditionale in forme organizate (SRL, PFA etc)
 - Ø Slaba valorificare a potentialului natural, cultural, patrimonial
 - Ø Slaba promovare a turismului
 - Ø Lipsa formelor alternative de educatie prescolara si scolara
 - Ø Unele traditii folclorice in pericol de a nu se mai transmite de la o generatie la alta
 - Ø Distrugerea in timp a monumentelor, a satului traditional, a arhitecturii traditionale
- Realizarea formei juridice asociative este un mare castig al cooperarii deoarece fermierul roman, desi isi doreste asocierea pentru ca realizeaza ca singur nu poate sa-si valorifice produsele, se va asocia foarte greu fara a avea un suport informational care sa-l motiveze si sustina pentru acest demers. Realizarea si implementarea planului de afaceri care se va putea realiza prin: alte masuri din LEADER, PNDR, POCU sau alte programe, va contribui la realizarea obiectivelor comune de dezvoltare.

1.2 Obiectiv(e) de dezvoltare rurala

- a) favorizarea competitivitatii agriculturii
- b) asigurarea gestionarii durabile a resurselor naturale si combaterea schimbarilor climatice
- c) obtinerea unei dezvoltari teritoriale echilibrate a economiilor si comunitatilor rurale, inclusiv crearea si mentinerea de locuri de munca

1.3 Obiective specifice ale masurii

Srijinirea infiintarii de forme colective (cooperative, grupuri de producatori), clustere si retele in scopul:

- a) cooperarea in vederea procesarii in comun a produselor in lantul scurt
- b) cooperarea in vederea depozitarii, ambalarii, etichetarii unitare in comun a produselor
- c) cooperarea in vederea organizarii vanzarii pe piata locala si emergenta
- d) cooperarea in vederea promovarii legate de aceasta activitate si identificarea clientilor finali
- d) cooperarea in vederea aplicarii schemelor de calitate
- e) cooperarii intre micii operatori in ceea ce priveste organizarea de procese de lucru comune, partajarea echipamentelor si a resurselor, pentru dezvoltarea si/sau comercializarea de servicii turistice combinate aferente turismului rural
- f) cooperarea in vederea diversificarii activitatilor agricole in directia activitatilor privind sanatatea, integrarea sociala, agricultura sprijinita de comunitate, educatia cu privire la mediu si alimentatie
- g) cooperare in vederea cercetarii, promovarii si exploatarei in comun a resurselor naturale si antropice din zona (inclusiv a energiilor regenerabile), insuficient cunoscute si/sau exploatare

1.4 Masura contribuie la prioritatea/prioritatile prevazute la art. 5, Reg. (UE) nr. 1305/2013

P1: Incurajarea transferului de cunostinte si a inovarii in agricultura, silvicultura si in zonele rurale ca prioritate principala si ca prioritati secundare:

P2: Cresterea viabilitatii exploatareilor si a competitivitatii tuturor tipurilor de agricultura in toate regiunile si promovarea tehnologiilor agricole inovatoare si a gestionarii durabile a padurilor

P3: Promovarea organizarii lantului alimentar, inclusiv procesarea si comercializarea produselor agricole, a bunastarii animalelor si a gestionarii riscurilor in agricultura

P4: Refacerea, conservarea si consolidarea ecosistemelor legate de agricultura si silvicultura

P5: Promovarea utilizarii eficiente a resurselor si sprijinirea tranzitiei catre o economie cu emisii reduse de carbon si rezilienta la schimbarile climatice in sectoarele agricol, alimentar si silvic

P6: Promovarea incluziunii sociale, a reducerii saraciei si a dezvoltarii economice in zonele rurale

1.5 Masura corespunde obiectivelor art. 35 Cooperare alineatul 1 respectiv Art. 4 si 5 din Reg. (UE) nr. 1305/2013 si vizeaza doar servicii pentru infiintarea formei asociative in toate domeniile dezvoltarii rurale.

1.6 Masura contribuie la Domeniul de interventie

DI 3A Imbunatatirea competitivitatii producatorilor primari printr-o mai buna integrare a acestora in lantul agroalimentar prin intermediul schemelor de calitate, al cresterii valorii adaugate a produselor agricole, al promovarii pe pietele locale si in cadrul circuitelor scurte de aprovizionare, al grupurilor si organizatiilor de producatori si al organizatiilor interprofesionale

1.7 Masura contribuie la obiectivele transversale ale Reg. (UE) nr. 1305/2013:

- Inovare: Procesele de lucru intre actorii din mediul rural vor fi inovative
- Protectia mediului si atenuarea schimbarilor climatice: Introducerea unor tehnologii inovative vor contribui si la protectia mediului si atenuarea schimbarilor climatice

1.8 Complementaritatea cu alte masuri din SDL

Masura M8/M16/Subm.16.4.1/Art. 4-5/3A complementara cu M2/M7/Subm.7.2/6B; cu M5/M7/Subm.7.5/6B; cu M7/M16/Subm.16.2/1A; cu M9/M16/Subm.16.4.2/3A; cu M10/M16/Subm.16.5/4A M11/M6/Subm.6.2/6A

Sprijina asocierea si cooperarea in scopul dezvoltarii serviciilor si economiei rurale si crearii de locuri de munca.

1.9 Sinergia cu alte masuri din SDL

M8/M16/Subm.16.4.1/Art.4-5/3A sinergica M3/M6/Subm.6.2/6A cu M7/M16/Subm.16.2/1A

Conduc impreuna la dezvoltarea economica a teritoriului GAL.

2. Valoarea adaugata a masurii

Ø Asigura premisele infiintarii de forme asociative (cooperatice, grupuri de producatori, ong-uri, GO-uri, clustere, retele etc)

Ø Asigura dezvoltare pentru mai multi beneficiari directi si indirecti

Ø Rezolva nevoile la nivelul comunitati

Ø Se bazeaza pe resursele locale

Ø Se integreaza intr-o strategie locala producand sinergie si complementaritate cu alte proiecte din acea strategie

- Ø Asigura o vizibilitate mult mai mare a investitiei si implicit efectul multiplicator al proiectului
- Ø schimbarea mentalitatii actorilor locali in sensul aprecierii lucrului in comun si in forme asociative
- Ø asigurarea unei mai bune informari asupra atractivitatii teritoriului

3. Trimiteri la alte acte legislative

Legislatie UE:

Regulamentul nr. 1305/2013 cu modificarile si completarile ulterioare;

Regulamentul nr. 1303/2013 cu modificarile si completarile ulterioare;

Regulamentul nr. 1407/2013 cu modificarile si completarile ulterioare;

Regulamentul nr. 807/2014 cu modificarile si completarile ulterioare;

Regulamentul Parlamentului European si al Consiliului (UE) nr. 178/2002 din 28 ianuarie 2002 care stabileste principiile generale si cerintele legii alimentelor, Autoritatea Europeana pentru Siguranta Alimentelor si procedurile privind siguranta alimentelor

R (UE) nr. 852/2004 al Parlamentului European si al Consiliului din 29 aprilie 2004 privind igiena produselor alimentare

Legislatie Nationala:

Ordonanta nr. 37/ 2005 privind recunoasterea si functionarea grupurilor si organizatiilor de producatori, pentru comercializarea produselor agricole si silvice cu completarile si modificarile ulterioare.

Legea nr. 1/2005 privind organizarea si functionarea cooperatiei cu completarile si modificarile ulterioare

Legea nr. 566/2004 a cooperatiei cu completarile si modificarile ulterioare.

4. Beneficiari directi/indirecti (grup tinta)

4.1 Beneficiari directi

Orice entitate juridica privata sau publica legal constituita care reprezinta un grup de initiativa constituit intr-un parteneriat ce are in componenta majoritate membrilor din teritoriul GAL RTF.

4.2 Beneficiari indirecti (grup tinta):

- populatia locala
- intreprinderi si societati comerciale din domeniul agricol, turismului si alimentatiei publice, sanatate, educatie etc.
- autoritati publice locale

5. Tip de sprijin

- Rambursarea costurilor eligibile suportate si platite efectiv
- Plati in avans, cu conditia constituirii unei garantii bancare sau a unei garantii echivalente corespunzatoare procentului de 100% din valoarea avansului, in conformitate cu art. 45 (4) si art. 63 ale R. (CE) nr. 1305/2014.

6. Tipuri de actiuni eligibile si neeligibile

Sunt eligibile toate tipurile de operatiuni care sunt in concordanta cu regulile generale din Regulamentele Europene, prioritatile stabilite pentru dezvoltarea locala - LEADER si obiectivele si prioritatile stabilite in Strategia de Dezvoltare Locala.

;

- In acest sens actiunile eligibile sunt:

- Realizarea de actiuni materiale si imateriale in scopul implementarii in comun a unor proiecte de interes local (agricultura, silvicultura, industrie, comert, turism, cultura, social, sanatate etc.).

7. Conditii de eligibilitate

- Solicitantul trebuie sa se incadreze in categoria beneficiarilor eligibili;
- Solicitantul trebuie sa prezinte un parteneriat cu majoritatea partenerilor din teritoriul GAL RTF.

7.1. Cheltuieli eligibile:

- toate cheltuielile legale necesare atingerii obiectivelor masurii

7.2. Cheltuieli neeligibile

Cheltuielile neeligibile generale, conform prevederilor din Cap.8.1 din PNDR sunt:

- cheltuielile cu achiziționarea de bunuri și echipamente ”second hand”;
- cheltuieli efectuate înainte de semnarea contractului de finanțare a proiectului cu excepția:
 - costurilor generale definite la art. 45, alin. (2) litera c) a Reg. (UE) nr. 1305/2013 care pot fi realizate înainte de depunerea cererii de finanțare;
 - cheltuielilor necesare implementării proiectelor care presupun și înființare/reconversie plantații pomicole;
 - _ cheltuielilor pentru activități pregătitoare aferente măsurilor care ating obiectivele art. 35 din Reg. (UE) nr. 1305/2013, care pot fi realizate după depunerea cererii de finanțare, conform art. 60(2) din Reg. (UE) nr. 1305/2013;
- cheltuieli cu achiziția mijloacelor de transport pentru uz personal și pentru transport persoane;
- cheltuieli cu investițiile ce fac obiectul dublei finanțări care vizează aceleași costuri eligibile;
- cheltuieli în conformitate cu art. 69, alin. (3) din Reg. (UE) nr. 1303/2013 și anume:
 - a. dobânzi debitoare, cu excepția celor referitoare la granturi acordate sub forma unei subvenții pentru dobândă sau a unei subvenții pentru comisioanele de garantare;
 - b. achiziționarea de terenuri construite și neconstruite, cu excepția celor prevăzute la art.19 din Reg. (UE) nr. 1305/2013;

8. Criterii de selectie

- relevanta proiectului pentru specificul local
- relevanta parteneriatului in numele caruia se cere sprijinul
- numarul de parteneri care vor forma organizatiile colective
- numarul de beneficiari indirecti care vor beneficia de proiect

Criteriile de selectie vor fi detaliate suplimentar in ghidul solicitantului si vor respecta prevederile art. 49 al Reg. (UE) nr. 1305/2013 în ceea ce priveste tratamentul egal al solicitantilor, o mai buna utilizare a resurselor financiare si directionarea masurilor in conformitate cu prioritatile Uniunii in materie de dezvoltare rurala.

9. Sume (aplicabile) si rata sprijinului

Intensitatea sprijinului 100%

Valoarea maxima a proiectelor va fi stabilita prin apelurile de selectie care vor fi lansate.

10. Indicatori de monitorizare

Domenii de interventie	Indicator de monitorizare
1A	Total cheltuiala publica realizata: 30.000EURO

3A	Numarul de exploataii agricole care primesc sprijin pentru participarea la sistemele de calitate, la pietele locale si la circuitele de aprovizionare scurte, precum si la grupuri/organizatii de producatori: 3
----	--

MASURA 9

Denumirea masurii - Sprijin pentru cooperarea orizontala si verticala intre actorii din lantul de aprovizionare in vederea stabilirii si dezvoltarii de lanturi scurte de aprovizionare si de piete locale

CODUL Masurii - Masura M9/M16/Subm.16.4.2/3A

Tipul masurii: X INVESTITII

X SERVICII

SPRIJIN FORFETAR

1. Descrierea generala a masurii, inclusiv a logicii de interventie a acesteia si a contributiei la prioritatile strategiei, la domeniile de interventie, la obiectivele transversale si a complementaritatii cu alte masuri din SDL

1.1 Justificare. Corelare cu analiza SWOT

Conform analizei SWOT, in teritoriu exista o mare fragmentare a sectorului agricol in exploataii mici care nu sunt competitive si nu au capacitatea necesara (din punct de vedere informational si financiar) de a se dezvolta. Fermierul roman, desi isi doreste asocierea pentru ca realizeaza ca singur nu poate sa-si valorifice produsele, se va asocia foarte greu fara a avea un suport informational si logistic care sa-l motiveze si sustina pentru acest demers. In urma analizei pe teritoriul parteneriatului, rezulta necesitatea stimulării proceselor si a proiectelor realizate in comun, realizarea lanturilor scurte si a strategiilor de marketing in comun, de promovare a produselor agricole si alimentare locale, crearea de piete locale. Investitiile vor avea un impact pozitiv si asupra turismului local si vor ajuta la stimularea dezvoltarii mediului de afaceri local. Sprijinul are drept scop stimularea infiintarii de grupuri de producatori, de realizare a lanturilor scurte in scopul protejarii produselor locale traditionale, de creare a unei infrastructuri consistente care sa deserveasca un numar cat mai mare de parteneri prin identificarea ofertei si cereri de produse locale, de a facilita transferul si inclusiv transportul acestor produse intre parteneri. S-a iterat ideea crearii unui „centru logistic” care cu metode moderne de evidenta a gestiunii stocurilor si mijloace de ambalat, etichetat si transport sa sprijine fluxul de produse de la producatori la consumatori prin intermediul unei intreprinderi sociale.

1.2 Obiectiv(e) de dezvoltare rurala

- a) favorizarea competitivitatii agriculturii
- b) asigurarea gestionarii durabile a resurselor naturale si combaterea schimbarilor climatice
- c) obtinerea unei dezvoltari teritoriale echilibrate a economiilor si comunitatilor rurale, inclusiv crearea si mentinerea de locuri de munca

1.2 Obiective specifice ale masurii

- a) cooperarea in vederea procesarii in comun a produselor in lantul scurt
- b) cooperarea in vederea transportului, depozitarii, ambalarii, etichetarii unitare in comun a produselor

- c) cooperarea in vederea organizarii vanzarii pe piata locala si emergenta
- d) cooperarea in vederea promovarii legate de aceasta activitate si identificarea clientilor finali
- e) cooperarea in vederea aplicarii schemelor de calitate

1.3 Masura contribuie la prioritatea/prioritatile prevazute la art. 5, Reg. (UE) nr. 1305/2013

P3: Promovarea organizarii lantului alimentar, inclusiv procesarea si comercializarea produselor agricole, a bunastarii animalelor si a gestionarii riscurilor in agricultura

Pe langa prioritatea principala, prin abordarea inovativa a proceselor de lucru, masura mai contribuie si la alte prioritati:

P1: Incurajarea transferului de cunostinte si a inovarii in agricultura, silvicultura si in zonele rurale

P2: Cresterea viabilitatii exploatareilor si a competitivitatii tuturor tipurilor de agricultura in toate regiunile si promovarea tehnologiilor agricole inovatoare si a gestionarii durabile a padurilor

P4: Refacerea, conservarea si consolidarea ecosistemelor legate de agricultura si silvicultura

P5: Promovarea utilizarii eficiente a resurselor si sprijinirea tranzitiei catre o economie cu emisii reduse de carbon si rezilienta la schimbarile climatice in sectoarele agricol, alimentar si silvic

P6: Promovarea incluziunii sociale, a reducerii saraciei si a dezvoltarii economice in zonele rurale

1.4 Masura corespunde obiectivelor art. 35 Cooperare alineatul 2 punctul

d) cooperare orizontala si verticala intre actorii din lantul de aprovizionare in vederea stabilirii de lanturi scurte de aprovizionare si de pietele locale si a dezvoltarii acestora si punctul e) activitati de promovare pe plan local legate de dezvoltarea lanturilor scurte de aprovizionare si a pietelor locale;

e) activitati de promovare legate de lanturile scurte si pietele locale.

1.5 Masura contribuie la Domeniul de interventie

3A) imbunatatirea competitivitatii producatorilor primari printr-o mai buna integrare a acestora in lantul agroalimentar prin intermediul schemelor de calitate, al cresterii valorii adaugate a produselor agricole, al promovarii pe pietele locale si in cadrul circuitelor scurte de aprovizionare, al grupurilor si organizatiilor de producatori si al organizatiilor interprofesionale.

1.6 Masura contribuie la obiectivele transversale ale Reg. (UE) nr. 1305/2013:

· Inovare:

Sprijinul pentru finantarea realizarii unei retele pe lantul scurt si finantarea investitiilor comune prezinta abordarea complexa a problematicii cooperarii in domeniul agricol, procesare, promovare si valorificarea produselor agricole primare.

In cadrul acestei masuri vor fi incurajate acele tehnologii si echipamente cu un caracter inovator, care vor conduce la utilizarea, la o scara mai larga, a tehnologiilor moderne.

· Protectia mediului si atenuarea schimbarilor climatice:

Sprijinirea procesarii si vanzarii produselor agricole primare si prelucrate in cadrul unui lant scurt vizeaza reducerea amprentei asupra mediului prin incurajarea de noi metode de productie a productiei agroalimentare, de pastare, prin cresterea sigurantei alimentare, prin adaptarea produselor la cerintele pietei locale si prin reducerea emisiilor de carbon cu scaderea distantei de transport.

1.7 Complementaritatea cu alte masuri din SDL

M9/M16/Subm.16.4.2/3A complementara cu M8/M16/Subm.16.4.1/Art. 4-5/3A

Continua activitatea planificata in masura de constituire a parteneriatului prin implementarea planului de afaceri aprobat

1.8 Sinergia cu alte masuri din SDL

M9/M16/Subm.16.4.2/3A sinergica M3/M6/Subm.6.2/6A cu M5/M7/Subm7.5/6B; cu M7/M16/Subm.16.2/1A; si cu M10/M16/Subm.16.5/4A ; M11/M6/Subm.6.2/6AConduc impreuna la dezvoltarea economica a teritoriului GAL.

2.Valoarea adaugata a masurii

-cresterea valorii adaugate a produselor si serviciilor prin aplicarea procesarii, transportului, depozitarii, ambalarii, etichetarii si vanzarii catre clientii finali

-rezolvarea unei nevoi a teritoriului (cresterea competitivitatii sectorului agricol) pentru mai multi beneficiari directi in acelasi proiect si implicit si pentru mai multi beneficiari indirecti

-schimbarea mentalitatii actorilor locali in sensul aprecierii lucrului in comun si forme asociative

- patrunderea pe pietele locale a unor produse de calitate

-sprijinirea actorilor din lantul scurt pentru certificarea produselor prin schemele de calitate

3. Trimiteri la alte acte legislative

Legislatie UE:

Regulamentul nr. 1305/2013 cu modificarile si completarile ulterioare;

Regulamentul nr. 1303/2013 cu modificarile si completarile ulterioare;

Regulamentul nr. 1407/2013 cu modificarile si completarile ulterioare;

Regulamentul nr. 807/2014 cu modificarile si completarile ulterioare;

Regulamentul Parlamentului European si al Consiliului (UE) nr. 178/2002 din 28 ianuarie 2002 care stabileste principiile generale si cerintele legii alimentelor, Autoritatea Europeana pentru Siguranta Alimentelor si procedurile privind siguranta alimentelor

R (UE) nr. 852/2004 al Parlamentului European si al Consiliului din 29 aprilie 2004 privind igiena produselor alimentare

Legislatie Nationala:

Ordonanta nr. 37/ 2005 privind recunoasterea si functionarea grupurilor si organizatiilor de producatori, pentru comercializarea produselor agricole si silvice cu completarile si modificarile ulterioare.

Legea nr. 1/2005 privind organizarea si functionarea cooperatiei cu completarile si modificarile ulterioare

Legea nr. 566/2004 a cooperatiei cu completarile si modificarile ulterioare.

HG 445/2009 privind evaluarea impactului anumitor proiecte publice si private asupra mediului cu modificarile si completarile ulterioare.

Ordinul nr. 135 privind aprobarea Metodologiei de aplicare a evaluarii impactului asupra mediului pentru proiecte publice si private cu completarile si modificarile ulterioare.

Ordinul presedintelui Autoritatii Nationale Sanitare Veterinare si pentru Siguranta Alimentelor nr. 111/2008 pentru aprobarea Normei sanitare veterinare si pentru siguranta alimentelor

Ordinul nr. 119/2014 pentru aprobarea Normelor de igiena si sanatate publica privind mediul de viata al populatiei cu modificarile si completarile ulterioare

4. Beneficiari directi/indirecti (grup tinta)

4.1 Beneficiari directi

Orice entitate juridica privata sau publica legal constituita, care face parte din teritoriul GAL si reprezinta un grup de initiativa constituit intr-un parteneriat.

4.2 Beneficiari indirecti (grup tinta):

- populatia locala
- intreprinderi si societati comerciale din domeniul turismului si alimentatiei publice, sanatate, educatie etc.

5. Tip de sprijin

- Rambursarea costurilor eligibile suportate si platite efectiv
- Plati in avans, cu conditia constituirii unei garantii bancare sau a unei garantii echivalente corespunzatoare procentului de 100% din valoarea avansului, in conformitate cu art. 45 (4) si art. 63 ale R. (CE) nr. 1305/2014.

6. Tipuri de actiuni eligibile si neeligibile

Sunt eligibile toate tipurile de operatiuni care sunt in concordanta cu regulile generale din Regulamentele Europene, prioritatile stabilite pentru dezvoltarea locala - LEADER si obiectivele si prioritatile stabilite in Strategia de Dezvoltare Locala.

In acest sens actiunile eligibile sunt:

- Cooperare orizontala si verticala intre actorii din lantul de aprovizionare in vederea stabilirii de lanturi scurte de aprovizionare si pietele locale inclusiv investitiile legate de acestea
- Activitatile de promovare pe plan local legate de lantul scurt si piata local
 - investitii materiale si imateriale necesare atingerii obiectivelor masurii (masini de transport, ambalat respectiv platforme informatice pentru promovare etc.)

7. Conditii de eligibilitate

- Solicitantul trebuie sa se incadreze in categoria beneficiarilor eligibili;
- Implementeaza planul de afaceri/marketing/studiul de fezabilitate aprobat

7.1. Cheltuieli eligibile:

- toate cheltuielile legale necesare atingerii obiectivelor masurii

7.2. Cheltuieli neeligibile

Cheltuielile neeligibile generale, conform prevederilor din Cap.8.1 din PNDR sunt:

- cheltuielile cu achiziționarea de bunuri și echipamente "second hand";
- cheltuieli efectuate înainte de semnarea contractului de finanțare a proiectului cu excepția:
- costurilor generale definite la art. 45, alin. (2) litera c) a Reg. (UE) nr. 1305/2013 care pot fi realizate înainte de depunerea cererii de finanțare;
- cheltuielilor necesare implementării proiectelor care presupun și înființare/reconversie plantații pomicole;
- _ cheltuielilor pentru activități pregătitoare aferente măsurilor care ating obiectivele art. 35 din Reg. (UE) nr. 1305/2013, care pot fi realizate după depunerea cererii de finanțare, conform art. 60(2) din Reg. (UE) nr. 1305/2013;
- cheltuieli cu achiziția mijloacelor de transport pentru uz personal și pentru transport persoane;
- cheltuieli cu investițiile ce fac obiectul dublei finanțări care vizează aceleași costuri eligibile;
- cheltuieli în conformitate cu art. 69, alin. (3) din Reg. (UE) nr. 1303/2013 și anume:

- a. dobânzi debitoare, cu excepția celor referitoare la granturi acordate sub forma unei subvenții pentru dobândă sau a unei subvenții pentru comisioanele de garantare;
- b. achiziționarea de terenuri construite și neconstruite, cu excepția celor prevăzute la art.19 din Reg. (UE) nr. 1305/2013;

8. Criterii de selectie

- Promovarea unor produse care pot fi certificate prin schemele de calitate
- Numarul de parteneri implicati
- Numarul de locuri de munca create
- Diversitatea activitatilor implicate in proiect

Criteriile de selectie vor fi detaliate suplimentar in ghidul solicitantului si vor respecta prevederile art. 49 al Reg. (UE) nr. 1305/2013 în ceea ce priveste tratamentul egal al solicitantilor, o mai buna utilizare a resurselor financiare si directionarea masurilor in conformitate cu prioritatile Uniunii in materie de dezvoltare rurala.

9. Sume (aplicabile) si rata sprijinului

• Acolo unde investitia vizeaza prima vanzare a produsului, daca nu se regaseste sub incidenta unui articol din regulament intensitatea sprijinului va fi stabilita de parteneriate astfel:

- pentru operatiunile generatoare de venit: 90%;
- pentru operatiunile generatoare de venit cu utilitate publica -100%;
- pentru operatiunile negeneratoare de venit: 100%.
- pana la 50% din valoarea totala a proiectului incluzand costurile de consultanta si proiectare (10%) vor fi costuri de functionare a retelei
- Acolo unde investitiile din planul de afaceri se realizeaza din alte fonduri, proiectul va acoperi doar costurile de functionare.
- In cazul in care investitia intra sub incidenta altui articol din regulament, se aplica rata maxima relevanta a sprijinului.

Valoarea maxima a proiectelor va fi stabilita prin apelurile de selectie care vor fi lansate.

10. Indicatori de monitorizare

Domenii de interventie	Indicator de monitorizare
3A	Numarul de exploataii agricole care primesc sprijin pentru participarea la sistemele de calitate, la pietele locale si la circuitele de aprovizionare scurte, precum si la grupuri/organizatii de producatori pietele locale: 1
6A	Numar de locuri de munca nou create: <u>0.4</u>
1A	Cheltuieli publice totale: 62.591EURO

MASURA 10

Denumirea masurii - REțele DE IDENTIFICARE, PROTEJARE SI COLECTARE RATIONALA A PLANTELOR DIN FLORA SPONTANA

CODUL Masurii - Masura M10/M16/Subm.16.5/4A

Tipul masurii: **INVESTITII**
 X SERVICII
 SPRIJIN FORFETAR

1. Descrierea generala a masurii, inclusiv a logicii de interventie a acesteia si a contributiei la prioritatile strategiei, la domeniile de interventie, la obiectivele transversale si a complementaritatii cu alte masuri din SDL

1.1 Justificare. Corelare cu analiza SWOT

Consecintele exploatarilor irationale si uneori ilegale din domeniul forestier se rasfrang si asupra florei spontane. In urma analizei efectuate in teritoriu s-a ajuns la concluzia ca, desi o mare parte a teritoriului se situeaza in situri Natura 2000 sau in alte tipuri de arii protejate, fauna si flora spontana este irational exploatata si produsele colectate parasesc zona in stare neprelucrata. Astfel fructele de padure si ciupercile sunt colectata si expediate in alte zone ale tarii sau direct in strainatate. Exista o singura unitate de prelucrare a plantelor de ceai in localitatea Sebes din comuna Harseni. Proprietarii terenurilor, fie ca sunt privati sau publici, nu au nici un beneficiu in urma acestor exploatarii. Singurii beneficiari sunt culegatorii zilieri, care sunt platiti cu sume modice. Constatand ca teritoriul are un important potential floristic neexploatat (desi zona este curata, nepoluata) si cu o mare diversitate de plante cu potential curativ sau aromat s-a hotarat crearea unor parteneriate public private care sa cerceteze, sa inventarieze, sa protejeze si sa explateze aceasta resursa a zonei in mod rational si prin prelucrare superioara sa creeze plusvaloare. Masura vine in sprijinul unor retele/parteneriate care sa urmareasca in comun realizarea acestor obiective.

1.2 Obiectiv(e) de dezvoltare rurala

- b) asigurarea gestionarii durabile a resurselor naturale si combaterea schimbarilor climatice
- c) obtinerea unei dezvoltari teritoriale echilibrate a economiilor si comunitatilor rurale, inclusiv crearea si mentinerea de locuri de munca

1.3 Obiective specifice ale masurii

- a) cooperarea in vederea cercetarii, inventarierii si protejarii florei spontane din teritoriul GAL
- b) cooperarea in vederea colectarii rationale, prelucrarii, transportului, depozitarii, ambalarii, etichetarii unitare in comun a produselor rezultate
- c) cooperarea in vederea organizarii vanzarii pe piata locala si emergenta
- d) cooperarea in vederea promovarii legate de aceasta activitate si identificarea clientilor finali
- e) cooperarea in vederea aplicarii schemelor de calitate

1.4 Masura contribuie la prioritatea/prioritatile prevazute la art. 5, Reg. (UE) nr. 1305/2013

- P4) Refacerea, conservarea si consolidarea ecosistemelor legate de agricultura si silvicultura
- P6) Promovarea incluziunii sociale, a reducerii saraciei si a dezvoltarii economice in zonele rurale

1.5 Masura corespunde obiectivelor Art. 35 Alineatul 2 litera g)

abordări comune privind proiectele de mediu și practicile ecologice în curs, inclusiv gestionarea eficientă a apei, utilizarea energiei din surse regenerabile și conservarea peisajelor agricole;

1.6 Masura contribuie la Domeniul de interventie

4A) Refacerea, conservarea si dezvoltarea biodiversitatii, inclusiv in zonele Natura 2000 si in zonele care se confrunta cu constrangeri naturale sau cu alte constrangeri specifice, a activitatilor agricole de mare valoare naturala, precum si a starii peisajelor europene

1.7 Masura contribuie la obiectivele transversale ale Reg. (UE) nr. 1305/2013:

· Inovare:

Sprijinul pentru finantarea realizarii unei retele valorificare a florei spontane, finantarea investitiilor comune prezinta abordarea complexa a problematicii cooperarii in domeniul agricol si silvic. In cadrul acestei masuri vor fi incurajate acele activitati, tehnologii si echipamente cu un caracter inovator, care vor conduce la utilizarea, la o scara mai larga, a tehnologiilor moderne.

· Protectia mediului si atenuarea schimbarilor climatice:

Sprijinirea procesarii si vanzarii produselor din flora spontana, prelucrate in cadrul unui lant scurt vizeaza reducerea amprentei asupra mediului prin incurajarea de noi metode de productie a productiei agroalimentare, de pastare, prin cresterea sigurantei alimentare, prin adaptarea produselor la cerintele pietei locale si prin reducerea emisiilor de carbon cu scaderea distantei de transport.

1.8 Complementaritatea cu alte masuri din SDL:

M10/M16/Subm.16.5/4A complementara cu M8/M16/Subm.16.4.1/Art. 4-5/3A

Continua activitatea planificata in masura de constituire a parteneriatului prin implementarea planului de afaceri aprobat

1.9 Sinergia cu alte masuri din SDL

M10/M16/Subm.16.5/4A sinergica cu M3/M6/Subm.6.2/6A; cu M5/M7/Subm.7.5/6B; cu M6/M7/Subm.7.6/6B; cu M7/M16/Subm.16.2/1A; cu M9/M16/Subm.16.4.2/3A

Conduc impreuna la dezvoltarea economica a teritoriului GAL

2. Valoarea adaugata a masurii

-cresterea valorii adaugate a produselor obtinute din flora spontana prin aplicarea procesarii, transportului, depozitarii, ambalarii, etichetarii si vanzarii catre clientii finali

-rezolvarea unei nevoi a teritoriului pentru mai multi beneficiari directi in acelasi proiect si implicit si pentru mai multi beneficiari indirecti

-schimbarea mentalitatii actorilor locali in sensul aprecierii lucrului in comun si forme asociative

- promovarea pe pietele locale a unor produse naturiste si de calitate

- sprijinirea actorilor din lantul scurt pentru certificarea produselor prin schemele de calitate

3. Trimiteri la alte acte legislative

Regulamentul nr. 1305/2013 cu modificarile si completarile ulterioare;

Regulamentul nr. 1303/2013 cu modificarile si completarile ulterioare;

Regulamentul nr. 1407/2013 cu modificarile si completarile ulterioare;

Regulamentul nr. 807/2014 cu modificarile si completarile ulterioare;

Regulamentul Parlamentului European si al Consiliului (UE) nr. 178/2002 din 28 ianuarie 2002 care stabileste principiile generale si cerintele legii alimentelor, Autoritatea Europeana pentru Siguranta Alimentelor si procedurile privind siguranta alimentelor

R (UE) nr. 852/2004 al Parlamentului European si al Consiliului din 29 aprilie 2004 privind igiena produselor alimentare

4. Beneficiari directi/indirecti (grup tinta)

4.1 Beneficiari directi

Orice entitate juridica privata sau publica legal constituita, care face parte din teritoriul GAL si reprezinta un grup de initiative constituit intr-un parteneriat.

4.2 Beneficiari indirecti (grup tinta):

- populatia locala prin creare locuri de munca
- intreprinderi si societati comerciale ce se vor implica in aceste parteneriate
- administratiile publice locale prin incasarile bugetare

5. Tip de sprijin

Rambursarea costurilor eligibile suportate si platite efectiv

Plati in avans, cu conditia constituirii unei garantii bancare sau a unei garantii echivalente corespunzatoare procentului de 100% din valoarea avansului, in conformitate cu art. 45 (4) si art. 63 ale R. (CE) nr. 1305/2014.

6. Tipuri de actiuni eligibile si neeligibile

Sunt eligibile toate tipurile de operatiuni care sunt in concordanta cu regulile generale din Regulamentele Europene, prioritatile stabilite pentru dezvoltarea locala - LEADER si obiectivele si prioritatile stabilite in Strategia de Dezvoltare Locala.

In acest sens actiunile eligibile sunt:

Realizarea de actiuni materiale si imateriale in scopul implementarii in comun a unor proiecte de interes local

7. Conditii de eligibilitate

Solicitantul trebuie sa se incadreze in categoria beneficiarilor eligibili;

7.1. Cheltuieli eligibile:

- toate cheltuielile legale necesare atingerii obiectivelor masurii

7.2. Cheltuieli neeligibile

Cheltuielile neeligibile generale, conform prevederilor din Cap.8.1 din PNDR sunt:

- cheltuielile cu achiziționarea de bunuri și echipamente "second hand";
- cheltuieli efectuate înainte de semnarea contractului de finanțare a proiectului cu excepția:
- costurilor generale definite la art. 45, alin. (2) litera c) a Reg. (UE) nr. 1305/2013 care pot fi realizate înainte de depunerea cererii de finanțare;
- cheltuielilor necesare implementării proiectelor care presupun și înființare/reconversie plantații pomicole;
- _ cheltuielilor pentru activități pregătitoare aferente măsurilor care ating obiectivele art. 35 din Reg. (UE) nr. 1305/2013, care pot fi realizate după depunerea cererii de finanțare, conform art. 60(2) din Reg. (UE) nr. 1305/2013;
- cheltuieli cu achiziția mijloacelor de transport pentru uz personal și pentru transport persoane;
- cheltuieli cu investițiile ce fac obiectul dublei finanțări care vizează aceleași costuri eligibile;
- cheltuieli în conformitate cu art. 69, alin. (3) din Reg. (UE) nr. 1303/2013 și anume:
 - a. dobânzi debitoare, cu excepția celor referitoare la granturi acordate sub forma unei subvenții pentru dobândă sau a unei subvenții pentru comisioanele de garantare;
 - b. achiziționarea de terenuri construite și neconstruite, cu excepția celor prevăzute la art.19 din Reg. (UE) nr. 1305/2013;

8. Criterii de selectie

-relevanta proiectului pentru specificul local

-numarul de beneficiari indirecti care vor beneficia de proiect
Criteriile de selectie vor fi detaliate suplimentar in ghidul solicitantului si vor respecta prevederile art. 49 al Reg. (UE) nr. 1305/2013 în ceea ce priveste tratamentul egal al solicitantilor, o mai buna utilizare a resurselor financiare si directionarea masurilor in conformitate cu prioritatile Uniunii in materie de dezvoltare rurala.

9. Sume (aplicabile) si rata sprijinului

Intensitatea sprijinului va fi:

- pentru operatiunile generatoare de venit: 90%;
- pentru operatiunile negeneratoare de venit: 100%.

Valoarea maxima a proiectelor va fi stabilita prin apelurile de selectie care vor fi lansate.

10. Indicatori de monitorizare

Domenii de interventie	Indicator de monitorizare
4A	Suprafata totala agricola si forestiera: 70 ha
1A	Cheltuieli publice totale: 30.000 EURO
6A	Locuri de munca create: 0

MASURA 11

Denumirea măsurii - Înființarea de activități neagricole

CODUL Măsurii - Măsura 11 / M6/Subm.6.2/6A

Tipul măsurii: INVESTIȚII
 SERVICII
 SPRIJIN FORFETAR

- 1. Descrierea generală a măsurii, inclusiv a logicii de intervenție a acesteia și a contribuției la prioritățile strategiei, la domeniile de intervenție, la obiectivele transversale și a complementarității cu alte măsuri din SDL**

1.1 Justificare. Corelare cu analiza SWOT

Conform Indicatorilor economici 2014 din Serii de Date Statistice, in teritoriu GAL RTF activau un numar de 167 firme, ponderea cea mai mare avand-o cele din domeniul serviciilor (37%) urmate apoi de cele din sectorul comertului si repararea de autovehicule si motociclete (31%), de cele din industrie (15%) si in ultimul rand de cele in agricultura (11%). Acesti indicatori denota absentia spiritului antreprenorial al populatiei, insuficienta informare a populatiei despre initierea si dezvoltarea afacerilor. De asemenea, se remarca existenta unor fenomene negative privind forta de munca, accentuarea tot mai mult a gradului de saracie si lipsa perspectivelor pentru populatia tanara datorita lipsei ofertei de locuri de munca pe plan local. Populatia ocupata in anul 2011 a fost de 4478 persoane, numarul mediu de salariati de 750 angajati iar la sfarsitul anului 2011 s-a inregistrat un

numar total de someri de 684 persoane, conform datelor preluate de la INS - Serii de Date Statistice.

Microregiunea are un potential turistic ridicat, 3 comune din cele 7 sunt incluse in Lista comunelor cu potential turistic ridicat (Parau, Sercaia si Sinca Noua). Pe teritoriul GAL RTF exista numeroase arii protejate si situri istorice cu un potential mare de vizitare. Cu toate acestea, turismul la nivelul microregiunii este la un nivel nesatisfacator, infrastructura turistica si serviciile turistice suport si de agrement sunt insuficient dezvoltate, iar promovarea turistica a zonei este deficitara. In zona sunt mai multe puncte de atractie culturale-arhitectonice, cat si locuri naturale, care sunt usor accesibile. Muzele prezente in teritoriu sunt: Muzeul etnografic din Comana, Muzeul Satesc Matei Manea din Copacel. Infrastructura turistica si serviciile turistice suport si de agrement sunt insuficient dezvoltate, iar promovarea turistica a zonei este deficitara si realizata in mod neprofesionist. Lipsa locurilor de munca si a alternativelor, inclusiv cele antreprenoriale, reprezinta principalele cauze ale fenomenului de migratie a fortei de munca din zona in mediul urban si mai ales in alte state membre ale UE. In randul activitatilor non agricole, atat industria prelucratoare, cat si turismul, sectoare ce ar putea valorifica resursele si potentialul natural si cultural al zonei sunt foarte slab reprezentate.

Infrastructura de cazare si agrement este insuficientă pentru potențialul turistic de dezvoltare al zonei iar serviciile turistice sunt aproape inexistente.

Implementarea acestei măsuri este necesară pentru stimularea mediului de afaceri din teritoriul LEADER prin susținerea financiară a întreprinzătorilor care realizează activități neagricole. Măsura contribuie la: ocuparea unei părți din excedentul de forță de muncă existent, la diversificarea economiei din teritoriul LEADER, la creșterea veniturilor populației și a nivelului de trai, la scăderea sărăciei și la combaterea excluderii sociale.

1.2 Obiectiv(e) de dezvoltare rurală

- a) obtinerea unei dezvoltari teritoriale echilibrate a economiilor si comunitatilor rurale, inclusiv crearea si mentinerea de locuri de munca

1.3 Obiective specifice ale masurii

- a) diversificarea economiei teritoriul LEADER, dezvoltarea economică a zonei și eradicarea sărăciei
- b) dezvoltarea serviciilor pentru populație și alte activități economice menite sa protejeze mediul inconjurator prin folosirea surselor alternative de energie
- c) crearea de locuri de muncă de calitate în teritoriul LEADER
- d) încurajarea menținerii și dezvoltării activităților meșteșugărești tradiționale
- e) dezvoltarea turismului prin incurajarea infiintarii unor baze de agrement, structuri de cazare altele decat pensiunile agroturistice, servicii de alimentatie etc.

1.4 Măsura contribuie la prioritatea/prioritățile prevăzute la art. 5, Reg. (UE) nr. 1305/2013

P6: Promovarea incluziunii sociale, a reducerii sărăciei și a dezvoltării economice în zonele rurale

P5: Promovarea utilizării eficiente a resurselor și sprijinirea tranziției către o economie cu emisii reduse de carbon și reziliență la schimbările climatice în sectoarele agricol, alimentar și silvic

1.5 Măsura corespunde obiectivelor art. 19 Dezvoltarea exploatațiilor și a întreprinderilor alineatul 1 litera a, punctul ii) activități neagricole în zone rurale

1.6 Măsura contribuie la Domeniul de intervenție 6A Facilitarea diversificării, a înființării și a dezvoltării de întreprinderi mici, precum și crearea de locuri de muncă.

1.7 Măsura contribuie la obiectivele transversale ale Reg. (UE) nr. 1305/2013:
Măsura contribuie la inovare și protecția mediului

Proiectele selectate vor contribui la stimularea inovării prin activitățile economice nou înființate, prin contribuția adusă la dezvoltarea resurselor umane, prin crearea de locuri de muncă și combaterea sărăciei. Toate investițiile realizate în cadrul acestei măsuri vor fi din categoria celor „prietenoase cu mediul”, fiind selectate cu prioritate proiectele care adoptă soluții de obținere a energiei din surse regenerabile.

1.8 Complementaritatea cu alte măsuri din SDL: măsura M11 / M6/Subm.6.2/6A este complementară cu măsurile M5/M7/Subm7.5/6B, M10/M16/Subm16.5/4A

1.9 Sinergia cu alte măsuri din SDL: măsura M11 / M6/Subm.6.2/6A este sinergică cu măsurile M3/M6/Subm.6.2/6A; M7/M16/Subm16.2/1A

2. Valoarea adăugată a măsurii

- stimularea activităților economice noi din sfera serviciilor pentru populație sau pentru alte activități economice neagricole din teritoriul GAL
- dezvoltarea resurselor umane și utilizarea de know-how
- crearea de noi locuri de muncă

3. Trimiteri la alte acte legislative

Regulamentul nr. 1305/2013 cu modificările și completările ulterioare;
Regulamentul nr. 1303/2013 cu modificările și completările ulterioare;
Regulamentul nr. 1407/2013 cu modificările și completările ulterioare;
Regulamentul nr. 807/2014 cu modificările și completările ulterioare;

4. Beneficiari direcți/indirecți (grup țintă)

Fermieri sau membrii unei gospodării agricole, care își diversifică activitatea prin practicarea unor activități neagricole, precum și microîntreprinderile, întreprinderile mici și persoanele fizice din zone rurale (Start-up) - art 19. alin. 1, litera a, punctul ii:

- Micro-întreprinderi și întreprinderi mici existente din spațiul rural, care își propun activități neagricole, pe care nu le-au mai efectuat până la data aplicării pentru sprijin;
- Persoanele fizice - fermieri sau membrii unei gospodării agricole care își propun activități neagricole, cu excepția persoanelor fizice neautorizate

Beneficiarii indirecti sunt:

- Populatia din teritoriu și din regiune
- Persoanele din categoria populației active aflate în căutarea unui loc de muncă

5. Tip de sprijin

- Sprijinul va fi acordat sub formă de **sumă forfetară** pentru finanțarea înființării de noi activități neagricole în teritoriul LEADER pe baza unui plan de afaceri.

6. Tipuri de acțiuni eligibile și neeligibile

Acțiuni eligibile:

- Investiții legate de turism (activități recreative, mici structuri de cazare și alimentație prevăzute în legislația în vigoare în domeniul turismului).
- Investiții legate de furnizarea de servicii inovative, în mod deosebit în domeniul turismului
- Investiții în activități meșteșugărești, de valorificare a resurselor locale din toate domeniile de activitate
- Investiții în activități productive inclusiv energie regenerabilă sau a altor resurse neconvenționale. Sprijinul se acordă pentru activitățile prevăzute pentru îndeplinirea obiectivelor din cadrul Planului de Afaceri. Toate cheltuielile propuse prin planul de afaceri și activitățile relevante pentru implementarea corectă a planului de afaceri aprobat, pot fi eligibile, indiferent de natura acestora.

Activitățile prevăzute în planul de afaceri pot fi din domeniul producției și serviciilor inclusiv cele turistice.

Codurile CAEN eligibile vor fi detaliate în Ghidul solicitantului.

Acțiuni neeligibile:

- Investiții în activități agricole

7. Condiții de eligibilitate

- Solicitantul trebuie să se încadreze în categoria beneficiarilor eligibili
- Solicitantul trebuie să prezinte un plan de afaceri
- Sediul social și punctul/punctele de lucru trebuie să fie situate în teritoriul GAL, iar activitatea va fi desfășurată în teritoriul GAL
- Implementarea planului de afaceri trebuie să înceapă în termen de nouă luni de la data deciziei de acordare a ajutorului
 - Solicitantul are obligativitatea întreținerii/mentenantei investiției pe perioada aferentă (minimum 3 ani de la ultima plată)

7.1. Cheltuieli eligibile:

- toate cheltuielile legale necesare atingerii obiectivelor măsurii

7.2. Cheltuieli neeligibile

Cheltuielile neeligibile generale, conform prevederilor din Cap.8.1 din PNDR sunt:

- cheltuielile cu achiziționarea de bunuri și echipamente "second hand";
- cheltuieli efectuate înainte de semnarea contractului de finanțare a proiectului cu excepția:
- costurilor generale definite la art. 45, alin. (2) litera c) a Reg. (UE) nr. 1305/2013 care pot fi realizate înainte de depunerea cererii de finanțare;
- cheltuielilor necesare implementării proiectelor care presupun și înființare/reconversie plantații pomicole;
- _ cheltuielilor pentru activități pregătitoare aferente măsurilor care ating obiectivele art. 35 din Reg. (UE) nr. 1305/2013, care pot fi realizate după depunerea cererii de finanțare, conform art. 60(2) din Reg. (UE) nr. 1305/2013;
- cheltuieli cu achiziția mijloacelor de transport pentru uz personal și pentru transport persoane;
- cheltuieli cu investițiile ce fac obiectul dublei finanțări care vizează aceleași costuri eligibile;
- cheltuieli în conformitate cu art. 69, alin. (3) din Reg. (UE) nr. 1303/2013 și anume:
 - a. dobânzi debitoare, cu excepția celor referitoare la granturi acordate sub forma unei subvenții pentru dobândă sau a unei subvenții pentru comisioanele de garantare;
 - b. achiziționarea de terenuri construite și neconstruite, cu excepția celor prevăzute la art.19 din Reg. (UE) nr. 1305/2013;

8. Criterii de selecție

Vor fi selectate cu prioritate proiectele care raspund necesitatilor de dezvoltare a teritoriului GAL asa cum reies din analiza SWOT, respectiv:

- Investitii in turism, in special in activitati recreationale
- Investitii si servicii inovative, in special aferente domeniul turismului rural si de ambalare, etichetare a produselor locale
- Investitii in activitati mestesugaresti, de conservare a retetelor traditionale si de valorificare a resurselor locale din toate domeniile de activitate
- Numarul de locuri de munca create prin investitie
- Gradul de acoperire a teritoriului prin investitiile create

Criteriile de selecție vor fi detaliate suplimentar in ghidul solicitantului si vor respecta prevederile art. 49 al Reg. (UE) nr. 1305/2013 în ceea ce privește tratamentul egal al solicitanților, o mai bună utilizare a resurselor financiare și direcționarea măsurilor în conformitate cu prioritățile Uniunii în materie de dezvoltare rurală.

9. Sume (aplicabile) și rata sprijinului

Cuquantumul sprijinului maxim este de 50000 euro/proiect.

Sprijinul se va acorda în 2 rate pe o perioadă de maximum 3 ani, astfel:

- 90% din cuquantumul sprijinului la semnarea deciziei de finanțare;
- 10% in cuquantumul sprijinului se va acorda cu condiția implementării corecte a planului de afaceri.
 - Operatiunile se supun regulii de minimis

Dosarul cererii de plată pentru a doua tranșă se depune după îndeplinirea obiectivelor propuse de beneficiar în planul de afaceri.

10. Indicatori de monitorizare

Domenii de intervenție	Indicator de monitorizare
6A	Număr de locuri de muncă nou create: 5

CAPITOLUL VI: Descrierea complementarității și/ sau contribuției la obiectivele altor strategii relevante (naționale, sectoriale, regionale, județene etc.)

Obiectivele strategiei de Dezvoltare Locală a viitorului GAL Rasaritul Tarii Fagarasului sunt în concordanță cu obiectivele strategiilor celor 7 comune din teritoriul acoperit de către parteneriat, aceste strategii având scopul dezvoltării economico-sociale a comunelor pentru creșterea prosperității economice și social-culturale. Introducerea măsurii M11 / M6/Subm.6.2/6A în strategia GAL RTF, va contribui esențial și imediat la realizarea acestor obiective, prin diversificarea activităților economice, respectiv, prin dezvoltarea unor servicii noi sau slab dezvoltate în teritoriu. Ne referim în primul rând la serviciile turistice sau legate de activitatea turistică din Tara Fagarasului.

Măsurile aferente Strategiei de Dezvoltare Locală a viitorului Gal Rasaritul Tarii Fagarasului sunt complementare cu obiectivele comune din cadrul strategiilor de dezvoltare locală a localităților partenere. Măsurile M1/M1/1.2/1A și M4/M7/7.4.2/6B sunt complementare cu obiectivul din strategiile locale: “Dezvoltarea infrastructurii de bază și asigurarea accesului neîngrădit al populației și consumatorilor industriali la această infrastructură (apa, canalizare, distribuție gaze, electricitate, cai de acces, învățământ, asistență socială). Existența și dezvoltarea continuă a unor elemente de infrastructură este o cerință de bază, o garanție a stabilității populației din comune.” Măsurile M3/M6/Subm.6.2/6A, M8/M16/Subm.16.4.1/Art. 4-5/3A și M9/M16/16.4.2/3A și măsura M11 / M6/Subm.6.2/6A nou introdusă sunt complementare cu obiectivul din strategiile locale: “Revitalizarea vieții economice a comunei este susținută de activitatea micilor producători agricoli și prestatori de servicii. Conform acestei orientări agricultura apare în economia comunei ca o ramură ce ar putea deveni în timp una competitivă, pentru atragerea sectorului economic în zonă, care ar acorda unei mari părți din populație condiții de muncă și viață decente și față de care sunt legate mai multe sectoare ale vieții economice. Se urmărește: reducerea sărăciei, dezvoltarea durabilă, întărirea capacității instituționale, managementul resurselor, realizarea programelor și proiectelor prin parteneriat public-privat, realizarea acelor programe și proiecte pe care sectorul privat nu le poate finanța, integrarea politicilor atât pe orizontală cât și pe verticală”. Măsura M6/M7/7.6/B este complementară cu obiectivul din strategiile locale: “Dezvoltarea vieții socio-culturale a comunei. În momentul de față lipsesc activitățile de petrecere a timpului liber în comună, în cadru organizat. Acest lucru se datorează lipsei activităților unde cetățenii, indiferent de generația din care fac parte, să interacționeze și să se motiveze reciproc pentru crearea unui mediu frumos și sănătos și pentru dezvoltarea socio-culturală a comunei. Lipsesc activitățile care să mobilizeze toți locuitorii comunei de la mic la mare.” Măsurile M1/M1/1.2/1A, M5/M7/7.5/6B și M7/M16/16.2/1A sunt complementare cu obiectivul din strategiile locale “Activități științifice, învățământ, sănătate, cultură, protecție socială, activități sportive și de agrement”. Măsura M10/M16/16.5/4A este complementară cu obiectivul din strategiile locale “Organizare, dezvoltare teritorială și

amenajarea teritoriului, realizarea lucrarilor publice, protectia mediului inconjurator, conservarea monumentelor istorice si de arhitectura”.

Exista complementaritate a masurilor viitorului GAL Rasaritul Tarii Fagarasului si cu obiectivele din Strategia de Dezvoltare a Judetului Brasov, Orizonturi 2013-2020-2030. Masura M1/M1/1.2/1A este complementara cu Obiectivul 1 “Dezvoltarea si modernizarea infrastructurii scolare, cresterea calitatii serviciilor in unitatile de invatamant” din Directiva 6. Masura M2/M7/7.2/6B este complementara cu Obiectivul 2 “Dezvoltarea si modernizarea infrastructurii de sanatate, cresterea calitatii serviciilor in unitatile medicale” si Obiectivul 3 “Dezvoltarea si modernizarea infrastructurii de protectie sociala, cresterea calitatii serviciilor in unitatile de specialitate” din Directiva 6.

La nivel regional, strategia de dezvoltare locala este in concordanta cu Planul de Dezvoltare a Regiunii Centru pentru perioada 2014-2020 elaborata de Agentia pentru Dezvoltare Regionala Centru.

La nivel national, exista corelatii cu directiile de dezvoltare aferente Strategiei Nationale pentru Dezvoltare Durabila a Romaniei, Orizonturi 2013-2020-2030, respectiv cu “Modernizarea accelerata a sistemelor de educatie si formare profesionala, sanatate publica si servicii sociale, tinand seama de evolutiile demografice si de impactul acestora pe piata muncii; Asigurarea securitatii si sigurantei alimentare prin valorificarea avantajelor comparative ale Romaniei, fara a face rabat de la exigentele privind mentinerea fertilitatii solului, conservarea biodiversitatii si protejarea mediului; Identificarea unor surse suplimentare de finantare pentru realizarea unor proiecte si programe de anvergura, in special in domeniile infrastructurii, energiei, protectiei mediului, sigurantei alimentare, educatiei, sanatatii si serviciilor sociale; Protectia si punerea in valoare a patrimoniului cultural si natural national; Racordarea la normele si standardele europene privind calitatea vietii”. Obiectivele strategiei de dezvoltare locala sunt in concordanta cu obiectivele nationale si in special cu obiectivul national: consolidarea structurilor din domeniul agroalimentar si silvic concomitent cu dezvoltarea economica si sociala a zonelor rurale pentru reducerea in continuare a decalajelor si atingerea nivelului mediu actual de performanta al tarilor membre ale UE, afirmarea Romaniei ca element de stabilitate a securitatii alimentare in Europa de Sud-Est.

Teritoriul parteneriatului viitorului GAL Rasaritul Tarii Fagarasului se suprapune teritorial partial cu FLAG Asociatia Pastravarii Fagarasului prin UAT-urile Mandra, Sercaia, Sinca Noua si Harseni. Ultimele doua comune au fost introduse prin semnarea acordului de parteneriat aferent proiectului “Acvacultorii Fagarasului” care a fost depus in data de 14.01.2015, de catre Asociatia Pastravarii Fagarasului, prin Masura III.1 - Sprijin pregatitor, prin Programul Operational pentru Pescuit si Afaceri Maritime 2014-2020.

Asociatia Pastravarii Fagarasului a fost infiintata in 18.08.2011 si are sediul in Fagaras. Teritoriul parteneriatului este situat partial in Tara Fagarasului si partial in Tara Barsei si cuprinde 13 comune din judetul Brasov si cateva strazi din municipiul Fagaras insumand o suprafata de 1.259,03 kmp si acoperind 37.817 locuitori.

Obiectivele din Strategia de Dezvoltare Locala a viitorului Gal Rasaritul Tarii Fagarasului nu se suprapun cu cele aferente proiectului “Acvacultorii Fagarasului”. Obiectul general al proiectului “Acvacultorii Fagarasului” il reprezinta promovarea cresterii economice, a incluziunii sociale si a crearii de locuri de munca si furnizarea de sprijin pentru cresterea sanselor de angajare si a mobilitatii fortei de munca in cadrul comunitatii din partea de nord a muntilor Fagaras dependente de acvacultura, inclusiv diversificarea. Obiectivul specific: se doreste infiintarea unui Grup de Lucru pentru elaborarea unei strategii de

dezvoltare a zonei aleasa, dezvoltarea parteneriatelor locale, informarea si constientizarea comunitatilor locale, instruirea liderilor locali, promovarea initiativelor locale, pregatirea si elaborarea strategiilor de dezvoltare locala, elaborarea studiilor si analizelor necesare pregatirii strategiei, sustinerea costurilor de administrare. De asemenea, obiectivele propuse prin proiectul "Acvacultorii Fagarasului" urmaresc si: Dezvoltarea durabila a acvaculturii si a capacitatii la nivel local, pentru implementarea de strategii locale in beneficiul direct al acvaculturilor, in spiritul FEPAM pe termen mediu si lung; Construirea unor puncte de comunicare intre toti actorii implicati; Incadrarea in obiectivele nationale pentru perioada 2014-2020 - pentru realizarea unei productii de peste de 36.000 tone din acvacultura. In prezent sunt produse anual 10.000 tone; Diversificarea zonei de acvacultura.

Tipurile de investitii aferente masurilor din Strategia de Dezvoltare Locala a viitorului GAL Rasaritul Tarii Fagarasului nu se suprapun cu tipurile de investitii pe care si le propune Asociatia Pastravarii Fagarasului. Asociatia Pastravarii Fagarasului isi propune promovarea cresterii economice, a incluziunii sociale si a crearii de locuri de munca in zonele de pescuit si acvacultura, prin urmatoarele investitii:

- Modernizarea de unitati de acvacultura (cel putin doua unitati)
- Investitii noi (cel putin 1 ferma piscicola, 1 fabrica pentru hrana "bio")
- Crearea de noi locuri de munca in domeniul acvaculturii (urmare infiintarii unei fabrici de nutreturi "bio" pentru pastrav, se vor crea cel putin 8 locuri de munca)
- Vizeaza zone defavorizate
- Vizeaza activitati de mediu, turism, educatie (reabilitarea unor "balti" de pe vechiul traseu al raului Olt, infiintarea unui "Han Pescaresc", se vor organiza cursuri acreditate CAF pentru piscicultori si antreprenori in domeniul acvaculturii).

Structura administrativa a FLAG Asociatia Pastravarii Fagarasului este independenta si distincta fata de structura administrativa a viitorului GAL Rasaritul Tarii Fagarasului.

CAPITOLUL VII: Descrierea planului de actiune

Implementarea Strategiei de Dezvoltare Locala presupune desfasurarea urmatoarelor activitati: informare-comunicare (animare); apel pentru proiecte; sprijinirea depunatorilor de proiecte; organizarea procesului de verificare si decizie asupra proiectelor; monitorizarea proiectelor. Viitorul GAL Rasaritul Tarii Fagarasului va demara actiunile de informare-comunicare inainte de lansarea apelurilor de selectie. Comunicarea va fi clara, concisa, concreta, adaptata publicului tinta si coerenta si va continua pe durata intregii perioade de implementare a SDL. Obiectivul principal al actiunilor de informare si comunicare il reprezinta constientizarea locuitorilor si in mod special a potentialilor beneficiari in vederea accesarii fondurilor europene destinate dezvoltarii teritoriului acoperit de parteneriat. Rolul activitatilor de informare-comunicare consta in crearea conditiilor pentru absorbtia maxima a fondurilor disponibile prin intermediul GAL. Grupurile tinta al campaniilor de comunicare si informare sunt: potentialii beneficiari, partenerii privati si societatile civile, publicul larg. Mijloacele de comunicare care vor fi utilizate: comunicare online prin pagina de internet a GAL-ului care va fi creata si actualizata in permanenta si care va contine informatii privind componenta GAL, activitatile si interventiile acestuia; evenimente de informare: campanii publicitare, conferinte de presa care vor fi organizate cu ocazia aprobarii fiecarei faze procedurale si de realizare a SDL, seminarii si intalniri care se prevad a fi realizate inainte de lansarea fiecarui apel de depunere de proiecte pentru a masura diversele sectoare de interventie

ale SDL; materiale informative: pliante, broșuri, ghiduri, afise - mijloace de promovare a inițiativelor și proiectelor legate de Strategia de Dezvoltare Locală a GAL-ului. Utilizarea acestor instrumente este importantă întrucât pot fi atinse mai multe categorii de public țintă. În toate materialele tipărite și electronice se vor insera elementele de identitate vizuală ale viitorului GAL. Responsabili pentru acțiunile de informare-comunicare sunt: responsabilul administrativ, responsabilul cu animarea teritoriului, promotorii locali, colaboratori externi responsabili cu promovarea/informarea și organizarea de evenimente. GAL-ul va lansa apelul de depunere a proiectelor pentru măsurile incluse în Strategia de Dezvoltare Locală cel puțin o dată pe an, până la finalizarea fondurilor disponibile. Acesta va fi aprobat de unul din organele de decizie a GAL, respectiv Adunarea Generală sau Consiliul Director. Instrumentele prin care se va realiza publicitatea aferentă acțiunii de lansare a apelului de proiecte vor fi: pagina web, mass-media, afise la Consiliile Locale, structurile județene AFIR, fluturări. Măsurile de infrastructură socială finanțate prin POCU vor fi lansate cu prioritate. GAL-ul poate redeschide o altă sesiune de depunere proiecte în situația în care vor rămâne bani nealocați din sesiunea lansată și încheiată. Responsabili pentru apelurile de proiecte sunt: responsabilul administrativ, asistentul responsabilului administrativ, angajatul pentru activități de secretariat și diverși colaboratori, în funcție de necesități. Activitățile de sprijinirea depunătorilor de proiecte presupun elaborarea și publicarea ghidurilor de finanțare precum și oferirea depunătorilor de proiecte și beneficiarilor de clarificări cu privire la activitățile și beneficiarii eligibili, la criteriile de evaluare și selecție, la documentele necesare întocmirii proiectului Ghidul solicitantului va fi publicat pe site-ul GAL cu cel puțin 7 zile înainte de lansarea apelului de selecție. Potențialii beneficiari vor depune proiectul la secretariatul GAL, sub formă de Cerere de finanțare, utilizându-se formularele de cereri de finanțare aferente fiecărei măsuri. Proiectele depuse de beneficiarii finali vor respecta condițiile de formă și conținut recomandate de GAL și vor fi însoțite de documentele solicitate prin apelul de selecție. Organele de decizie ale GAL vor stabili termenul maxim de depunere al proiectelor prin apelul de selecție al proiectelor. Responsabili pentru aceste activități sunt: responsabilul administrativ, asistentul responsabilului administrativ, angajat pentru activități de secretariat/diverși colaboratori. Organizarea procesului de verificare și decizie asupra proiectelor depuse presupune verificarea conformității și eligibilității. Această activitate va fi realizată de personalul GAL cu sarcini de evaluare, cuprinse în fișa postului. După caz se poate solicita sprijin de la experți tehnici externi. Selecția proiectelor va fi efectuată de către Comitetul de Selecție. Rapoartele de selecție vor fi publicate pe site iar ulterior se va efectua depunerea proiectelor selectate și a rapoartelor de selecție la AFIR/CRFIR. Monitorizarea proiectelor va presupune existența unui dispozitiv riguros și transparent de vizualizare a modului în care are loc gestionarea financiară a implementării strategiei de dezvoltare, care să permită colectarea sistematică și structurarea anuală a datelor cu privire la activitățile desfășurate. Împreună cu monitorizarea proiectelor, se va efectua evaluarea și controlul acestora, respectiv se va face verificarea respectării planificării asumate prin contractul de finanțare, se vor efectua vizite pe teren la beneficiari. Se vor transmite rapoarte către AM cu privire la stadiul implementării Strategiei de Dezvoltare Locală. Responsabili pentru activitatea de monitorizare proiecte sunt: responsabilul administrativ și asistentul responsabilului administrativ iar pentru activitatea de monitorizare și evaluare a implementării strategiei sunt: responsabilul administrativ și responsabilul cu animarea teritoriului. GAL-ul va dispune de personalul necesar pentru îndeplinirea cu succes a obiectivelor propuse în cadrul strategiei de dezvoltare locală:

CAPITOLUL VIII: Descrierea procesului de implicare a comunitatilor locale in elaborarea strategiei

Comuna Sinca Noua a primit finantare pentru implementarea proiectului „Constructia de parteneriate public-privat, elaborarea strategiei de dezvoltare locala si pregatirea planului de dezvoltare locala a teritoriului membrilor asociati”, finantat prin Masura 19 Leader, Sub-masura 19.1., in vederea infiintarii GAL Rasaritul Tarii Fagarasului.

Activitatile pentru elaborarea Strategiei de Dezvoltare Locala au fost derulate in perioada ianuarie-aprilie 2016, conform graficului de implementare din cadrul proiectului aprobat pe masura 19.1. Teritoriul vizat a cuprins toate cele 7 comune incluse in parteneriatul de la acest moment. Colaborarea la nivel teritorial in scopul elaborarii SDL a oferit actorilor locali si reprezentantilor din diferite domenii de activitate posibilitatea de a lucra impreuna si de a interactiona in favoarea comunitatilor din teritoriul LEADER. S-au organizat 3 intalniri ale partenerilor, 1 intalnire de informare, 7 actiuni de animare (in fiecare UAT din cadrul parteneriatului) si 2 intalniri de consultare. Prima intalnire intre partenerii potentialului GAL a avut loc in data de 19.01.2016, in UAT reprezentativa, Sinca Noua. In cadrul acestei intalniri, s-a stabilit un calendar al activitatilor, responsabilitatile fiecarui membru in echipa, metodologia de lucru si s-au discutat caracteristicile zonei GAL. Au participat 24 persoane iar intalnirea a durat aproximativ 2 ore. In data de 25.01.2016 a fost organizata o intalnire de informare, mobilizare si sensibilizare a actorilor locali, in Sinca Noua, la care au participat reprezentanti ai comunitatii locale din cele 7 UAT-uri fondatoare si echipa de implementare. S-au realizat prezentari ale programului LEADER si ale tipurilor de proiecte ce se pot finanta prin acest program. S-a urmarit informarea membrilor comunitatilor din teritoriu cu privire la SDL ce urmeaza a fi elaborata si rolul acesteia in dezvoltarea teritoriului GAL. Intalnirea s-a desfasurat in 3 runde, la ore diferite (ora 10, ora 12, ora 14) astfel incat s-a asigurat o prezenta consistenta (intreprinzatori, agricultori, profesioni liberale, cadre didactice, societate civila, etc). Numarul total de participanti a fost de 75 persoane iar intalnirea a durat 6 ore. In luna februarie au avut loc **actiuni de animare in cele 7 localitati partenere**, respectiv in comunele: Comana in data de 05.02.2016 (900 participanti), Parau in data de 09.02.2016 (610 participanti), Holbav in data de 12.02.2016 (430 participanti), Sinca Noua in data de 16.02.2016 (550 participanti), Harseni in data de 19.02.2016 (690 participanti), Mandra in data de 23.02.2016 (900 participanti) si Sercaia in data de 26.02.2016 (920 participanti). Fiecare actiune a durat 6 ore. S-a incercat implicarea reprezentantilor sectoarelor public, privat si societate civila, a persoanelor care vor dori sa activeze in favoarea dezvoltarii teritoriului potentialului GAL, a reprezentatilor diferitelor grupuri de interese: persoane din domeniul invatamantului, sanatatii, agriculturii, mediului, asistentei sociale, minoritati (etnie roma). Materialele promotionale care au fost achizitionate conform contract de prestari servicii nr. 2/22.01.2016 incheiat intre COMUNA SINCA NOUA si COLOR POINT ADVERTISING SRL au fost distribuite in teritoriu. S-au distribuit 5000 pliante informative (900 buc. in Comana, 610 buc. in Parau, 430 buc. in Holbav, 550 buc. in Sinca Noua, 690 buc. in Harseni, 900 buc. in Mandra, 920 buc. in Sercaia), 1500 pixuri (270 buc. in Comana, 180 buc. in Parau, 130 buc. in Holbav, 170 buc. in Sinca Noua, 210 buc. in Harseni, 270 buc. in Mandra, 270 buc. in Sercaia) si 220 bloc notes-uri (40 buc. in Comana, 25 buc. in Parau, 20 buc. in Holbav, 25 buc. in Sinca Noua, 30 buc. in Harseni, 40 buc. in Mandra, 40 buc. in Sercaia). Afise au fost aplicate la intrarea in sediile primariilor comunelor partenere. Bannerul a fost pozitionat pe cladirea Primariei

Sinca Noua, UAT reprezentativa. Astfel s-a urmarit constientizarea si implicarea cetatenilor si a partenerilor in elaborarea SDL. In perioada 29.02.2016-06.03.2016 s-au organizat **2 intalniri de consultare** a actorilor locali, in Harseni in data de 29.02.2016 (58 participanti, durata 6 ore) si Sercaia in data de 04.03.2016 (83 participanti, durata 5 ore). La intalniri au participat parteneri din potentialul GAL, care au interactionat cu reprezentanti ai comunitatilor locale (actorii locali) si reprezentantul firmei de consultanta IFA CONS SRL. In cadrul acestor intalniri s-au adresat participantilor intrebari cu privire la nevoile comunitatii si s-au completat 141 chestionare de evaluare. In urma tuturor intalnirilor organizate in prima etapa, de animare a teritoriului, au fost culese date si informatii necesare pentru etapa a doua, de elaborare a SDL. Actiunea de elaborare a analizei diagnostic a teritoriului GAL si analiza SWOT s-au realizat in perioada 01.03.2016-13.03.2016. S-au consultat documentele: Strategia de dezvoltare durabila a fiecarei comune din teritoriul GAL, date statistice de la INSSE, baza de date a DADR Brasov si baza de date a ANAF, PNDR 2014-2020 precum si datele culese din teritoriu. S-a realizat o analiza a caracteristicilor teritoriului GAL din punct de vedere SWOT. Aceasta activitate a fost realizata de catre firma de consultanta SC IFA CONS SRL si s-a concretizat ulterior prin completarea cap.I „Prezentarea teritoriului si a populatiei acoperite - analiza diagnostic” si cap.III „Analiza SWOT” din cadrul SDL. Analiza diagnostic si analiza SWOT au fost integrate in SDL. **A doua intalnire a partenerilor potentialului GAL** s-a organizat in Sinca Noua, in data de 14.03.2016. La intalnire a participat si firma de consultanta implicata in elaborarea SDL. Numarul de participanti a fost de 28 persoane iar intalnirea a durat 6 ore. Scopul acestei intalniri a fost de a discuta rezultatele obtinute in urma analizei diagnostic a teritoriului si a analizei SWOT si a stabili prioritatile de dezvoltare. S-au discutat aspecte organizatorice ale grupului de actiune locala, cum ar fi structura, atributiile, bugetul aferent cheltuielilor de functionare si animare a teritoriului, etc. Aceste informatii sunt incluse de asemenea in SDL, cap.IV „Obiective, prioritati si domenii de interventie”, cap. VII „Descrierea planului de actiune”, cap. IX „Organizarea viitorului GAL-descrierea mecanismelor de gestionare, monitorizare, evaluare si control a strategiei”. In perioada 15.03.2016-03.04.2016 a fost elaborat Planul financiar care cuprinde alocarea bugetului pe fiecare masura de finantare in parte. De asemenea au fost elaborate fisele tehnice ale masurilor de finantare care cuprind criteriile de selectie pe baza carora se vor stabili ulterior punctajele. Aceasta activitate a fost realizata de catre firma de consultanta si s-a concretizat ulterior prin completarea cap.V „Prezentarea masurilor” si cap.X „Planul de finantare al strategiei” din cadrul SDL. **A treia intalnire a partenerilor GAL** s-a desfasurat in UAT Sinca Noua, in data de 08.04.2016, la sediul primariei si au participat partenerii GAL, echipa de implementare si firma de consultanta SC IFA CONS SRL. In cadrul acestei intalniri a fost validata SDL si dosarul de Candidatura. Intalnirea a durat 2 ore iar numarul total de participanti a fost de 20 persoane. Anexam minutele intalnirilor si listele de prezenta, elaborate cu ocazia activitatilor prezentate mai sus, model chestionar si materialele de informare.

CAPITOLUL IX: Organizarea viitorului GAL - Descrierea mecanismelor de gestionare, monitorizare, evaluare si control a strategiei

Organele de conducere si de administrare ale viitorului GAL Rasaritul Tarii Fagarasului vor fi: Adunarea Generala; Consiliul Director; Cenzorul; Comitetul de selectie al proiectelor; Compartimentul administrativ. Adunarea Generala este organul de conducere, alcatuit din totalitatea asociatilor. Consiliul Director este organul de conducere al viitorului GAL intre doua sedinte ale Adunarii Generale. Consiliul Director duce la indeplinire hotararile Adunarii Generale ale Asociatiei si raspunde in fata acesteia de modul in care conduce activitatea Asociatiei. Consiliul Director va fi alcatuit din 5 persoane care vor fi numiti de Adunarea Generala pe baza de mandat. Cenzorul are ca si competenta principala verificarea modului in care este administrat patrimoniul asociatiei. Comitetul de selectie al proiectelor va fi alcatuit din 7 persoane, reprezentanti ai autoritatilor si organizatiilor care fac parte din parteneriat: 2 reprezentanti ai autoritatilor publice locale; 4 reprezentanti ai mediului privat; 1 reprezentant al societatii civile, respectand procentual componenta parteneriatului. Fiecare membru al Comitetului de Selectie va fi inlocuit de un supleant.

GAL-ul va dispune de personalul necesar pentru indeplinirea cu succes a obiectivelor propuse in cadrul strategiei de dezvoltare locala. Resursele umane sunt active ale GAL ce slujesc la punerea in practica a obiectivelor acestuia, mijloace care pot conditiona succesul organizatiei, prin utilizarea eficienta a resurselor financiare, materiale, institutionale, prin modul in care isi pun capacitatile intelectuale si creative in slujba indeplinirii sarcinilor. O serie de capacitati fizice si intelectuale ale resurselor umane sunt importante din prisma modului in care acestea sunt folosite in cadrul organizatiei. Pentru o mai buna implementare a strategiei, cerintele si raporturile de munca cu personalul implicat in activitatile GAL pot suferi modificari. Dupa primirea Deciziilor de Autorizare, viitorul GAL Rasaritul Tarii Fagarasului poate sa faca modificari de personal, la orice nivel al organigramei, avand obligatia de a informa AFIR. De asemenea, pe tot parcursul derularii activitatilor necesare implementarii Strategiei de Dezvoltare Locala, GAL-ul va fi sprijinit de catre agentii si personalul din cadrul fiecărei structuri partenere, acestia desfasurand activitate de voluntariat.

Echipa care va asigura implementarea Strategiei de Dezvoltare Locala alcatuieste compartimentul administrativ al GAL din care fac parte urmatoarele persoane: Responsabil administrativ (1 persoana); Asistent responsabil administrativ (1 persoana); Responsabil cu animarea teritoriului (1 persoana); Angajat pentru activitati de secretariat (1 persoana).

Activitatile compartimentului administrativ vor fi realizate cu ajutorul acestei echipe formata din 4 specialisti cu studii superioare, prin atributiile stabilite in fisa postului fiind acoperite: punerea in practica a Strategiei de Dezvoltare Locala; animarea si consilierea potentialilor beneficiari ai proiectelor de dezvoltare locala; derularea proiectelor si programelor GAL; lansarea sesiunilor de depunere a proiectelor de dezvoltare locala; evaluarea proiectelor depuse, organizarea procesului de monitorizare, evaluare si control a implementarii strategiei de dezvoltare locala; punerea in practica a actiunilor de informare promovare, comunicare, cooperare si functionare a retelei; asigurarea functionarii GAL.

Pentru fiecare persoana angajata, se va intocmi o fisa a postului, in care vor fi cuprinse activitatile la care participa si atributiile lor in cadrul acestor activitati. Acestea sunt prezentate ca anexe la Strategia de Dezvoltare Locala.

1) Responsabil administrativ-Atributiile principale: coordonarea activitatii GAL si asigurarea bunei functionari a compartimentului administrativ; implementarea activitatilor de comunicare - informare; coordonarea si gestionarea activitatii de animare in teritoriul GAL; monitorizarea si evaluarea stadiului de derulare-implementare a Strategiei de Dezvoltare Locala a teritoriului; monitorizarea implementarii si derularea proiectelor din cadrul PNDR 2014-2020, finantate prin Leader; participarea la verificarea conformitatii cererilor de plata pentru proiectele selectate (cu exceptia situatiilor in care GAL-ul este beneficiar); mentinerea legaturii intre compartimentul administrativ si structurile de organizare si functionare a GAL - Adunare Generala, Consiliul Director, Comitetul de selectare a proiectelor; prezentarea Comitetului de selectare a proiectelor a rapoartelor realizate de expertii evaluatori; coordonarea activitatii consultantilor externi implicati in procesul de functionare a GAL; coordonarea activitatilor de cooperare derulate de GAL; intocmirea rapoartelor intermediare/finale/de progres, a cererilor de plata in vederea decontarii cheltuielilor de functionare/animare a teritoriului derulate de GAL, precum si a dosarelor de Achizitii. Cerinte pentru ocuparea postului: studii superioare finalizate cu diploma de licenta; experienta in cadrul unui GAL de minim 1 an; experienta in management de proiect demonstrate si sustinute prin documente; abilitati de organizare si coordonare, lucru in echipa, comunicare.

2) Asistent Responsabil administrativ-Atributiile principale: asistarea responsabilului administrativ in activitatea de evaluare a stadiului de derulare si implementare a Strategiei de Dezvoltare Locala a teritoriului; participarea la activitatea de sprijinire a depunatorilor de proiecte si la activitatea de diseminare a informatiilor aferente/complementare lansarii apelurilor de proiecte; participarea la evaluarea cererilor de finantare depuse (cu exceptia situatiilor in care GAL-ul este beneficiar); monitorizarea implementarii si derularii proiectelor. Poate executa functia de verificare a conformitatii cererilor de plata pentru proiectele selectate (cu exceptia situatiilor in care GAL este beneficiar) Cerinte pentru ocuparea postului: studii superioare finalizate cu diploma de licenta; experienta in managementul de proiect; abilitati de organizare si coordonare, lucru in echipa, comunicare.

3) Responsabil cu animarea teritoriului -Atributiile principale: informarea actorilor locali din teritoriu cu privire la oportunitatile de finantare prin Masura LEADER, activitatea GAL, perioadele in care au loc sesiunile de apeluri de proiecte, etapele elaborarii unui proiect; identificarea resursele locale, asista constant si stimuleaza actorii locali in vederea gasirii de solutii pentru dezvoltarea socio-economica durabila a zonei; organizarea intalnirilor publice/seminarii de informare in teritoriu; facilitarea parteneriatelor/colaborarilor intre actorii locali sau intre acestea si exterior; participarea la evaluarea cererilor de finantare depuse, monitorizarea si evaluarea stadiul de derulare-implementare a Strategiei de Dezvoltare Locala a teritoriului. Poate executa functia de verificare a conformitatii cererilor de plata pentru proiectele selectate (cu exceptia situatiilor in care GAL este beneficiar) Cerinte pentru ocuparea postului: studii superioare finalizate cu diploma de licenta; experienta in cadrul unor proiecte/programme pe fonduri europene (experienta in dezvoltarea comunitara locala); cursuri de specialitate: accesare a fondurilor europene; sa detina calitati bune de comunicare, de organizare si lidership.

4) Angajat pentru activitati de secretariat - Atributiile principale: primirea, inregistrarea si repartizarea corespondentei in interiorul organizatiei; ridicarea si expedierea corespondentei la destinatari; inregistrarea hotararilor si deciziilor luate de conducere; primirea si inregistrarea proiectelor depuse de potentialii beneficiari; transmiterea

notificarilor de aprobare/respingere a proiectelor depuse; primirea si inregistrarea contestatiilor, participarea la verificarea conformitatii cererilor de plata pentru proiectele selectate (cu exceptia situatiilor in care GAL-ul este beneficiar). Poate executa functia de evaluare proiecte (conformitate si eligibilitate) in cazul declararii unui conflict de interese sau alt motiv intemeiat al unuia dintre evaluator. Punctual poate inlocui responsabilul administrative in cazul declararii de acesta al unui conflict de interese. Cerinte pentru ocuparea postului: Studii superioare in orice domeniu de activitate; Abilitati de operare pe calculator (editoare de text, baze de date).

Cele 4 persoane ale compartimentului administrativ vor fi angajate cu contract individual de munca, pe o perioada nedeterminata, cu cel putin 4 ore/zi. La criteriul CS 4.3 indeplinim conditia acordarii celor 10 puncte avand in vedere ca functiile de management si de monitorizare si alta atributie sunt indeplinite de -4 persoane angajate in baza unui contract individual de munca cu minim 4 ore.

In ceea ce priveste personalul necesar pentru activitatile de evaluare a proiectelor, Se va nominaliza din angajații GAL prin fișele de post respective pentru evaluarea cererilor de finanțare Asistent responsabil administrativ și responsabilul cu animarea iar verificarea conformității cererilor de plata va fi făcută de responsabilul administrativ și angajatul cu activități de secretariat. In ceea ce priveste criteriile pe baza carora se va realiza contractarea personalului în baza unui contract de prestari de servicii, acestea sunt urmatoarele:

-experienta relevanta in domeniul in care este necesar personalul respectiv in cadrul GAL; astfel, persoana juridica/expertul care urmeaza a fi contractat trebuie sa beneficieze de experienta in domeniul respectiv;

- calificarea profesionala a persoanelor care vor derula activitati in cadrul contractului ce se va incheia intre GAL si persoana juridica/expert.

De asemenea, activitatile de contabilitate si cele de audit vor fi externalizate.

Personalul necesar pentru derularea unor activitati care necesita o calificare speciala va fi angajat pe baza de contract de prestare de servicii in functie de necesitatile reale ale GAL, in distincte faze de implementare a Strategiei.

ORGANIGRAMA

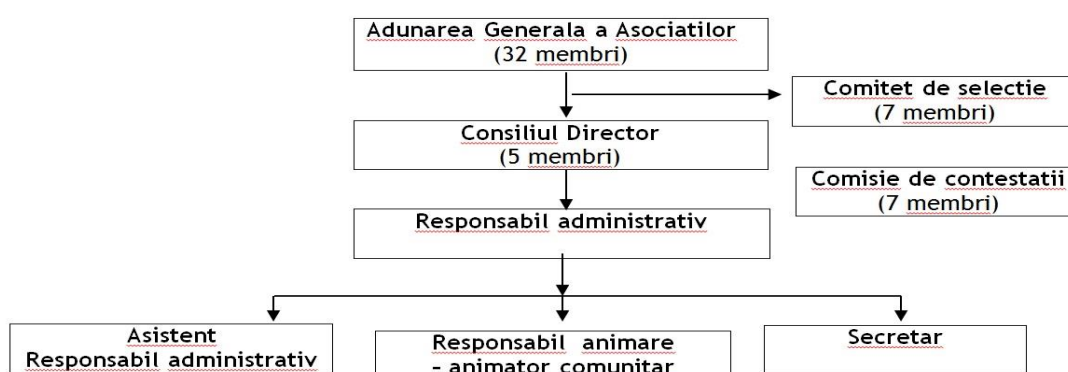

Sarcinile ce revin GAL-ului, care sunt obligatorii si esentiale pentru implementarea cu succes a prezentei strategii sunt urmatoarele: consolidarea capacitatii actorilor locali relevanti de a dezvolta si implementa operatiunile, inclusiv promovarea capacitatilor lor de management al proiectelor; conceperea unei proceduri de selectie nediscriminatorii si transparente si a unor criterii obiective in ceea ce priveste selectarea operatiunilor, care sa evite conflictele de interese, care garanteaza ca cel putin 51% din voturile privind deciziile de selectie sunt exprimate de parteneri care nu au statutul de autoritati publice

si permite selectia prin procedura scrisa; asigurarea, cu ocazia selectionarii operatiunilor, a coerenței cu strategia de dezvoltare locala plasata sub responsabilitatea comunitatii, prin acordarea de prioritate operatiunilor in functie de contributia adusa la atingerea obiectivelor si tintelor strategiei; pregatirea si publicarea de cereri de propuneri sau a unei proceduri permanente de depunere de proiecte, inclusiv definirea criteriilor de selectie; primirea si evaluarea cererilor de finantare; primirea si verificarea conformitatii cererilor de plata depuse; selectarea operatiunilor, stabilirea cuantumului contributiei si prezentarea propunerilor catre organismul responsabil pentru verificarea finala a eligibilitatii inainte de aprobare; monitorizarea implementarii strategiei de dezvoltare locala plasate sub responsabilitatea comunitatii si a operatiunilor sprijinite si efectuarea de activitati specifice de evaluare in legatura cu strategia respectiva.

Informarea si comunicarea reprezinta elementele esentiale in actiunile de functionare, instruire si animarea teritoriului GAL. Comunicarea va fi clara, concisa, concreta, adaptata publicului tinta si coerenta, pe durata intregii perioade de implementare a Strategiei de Dezvoltare Locala. GAL-ul va lansa apelul de depunere a proiectelor pentru masurile incluse in Strategia de Dezvoltare Locala. Apelul de selectie se va lansa dupa cum vor stabili organele de decizie ale GAL, in asa fel incat potentialii beneficiari sa aiba timp suficient pentru pregatirea si depunerea proiectelor. Se vor publica ghidurile de finantare, se vor oferi clarificari cu privire la activitatile si beneficiarii eligibili, la criteriile de evaluare si selectie, la documentele necesare intocmirii proiectului. Pot fi depunatori de proiecte, beneficiarii astfel cum sunt acestia stabiliti in cadrul masurilor din acest program si care indeplinesc cerintele specifice pentru fiecare din masurile prezentate. Potentialii beneficiari vor depune proiectul la secretariatul GAL, sub forma de Cerere de finantare, utilizandu-se formularele de cereri de finantare aferente fiecărei masuri. Proiectele depuse de beneficiarii finali vor respecta conditiile de forma si continut recomandate de GAL si vor fi insotite de documentele solicitate prin apelul de selectiei. Verificarea conformitatii si eligibilitatii proiectelor vor fi realizate de personalul GAL cu sarcini de serviciu de evaluare. Selectia proiectelor va fi efectuata de Comitetul de Selectie al GAL, format din membri titulari carora li se vor prevedea supleanti. Criteriile de selectie si punctajele acordate vor fi stabilite in exclusivitate de catre GAL, pe baza strategiei de dezvoltare tinand cont de specificul local. Suma maxima acordata criteriilor de selectie nu va depasi 100 de puncte. GAL va specifica clar criteriile de selectie si punctajul maxim acordat pentru fiecare criteriu in parte, in Apelul de selectie al proiectelor. In urma selectiei, solicitantul va fi notificat asupra rezultatului obtinut. Beneficiarii care vor fi notificati de catre GAL de faptul ca proiectele acestora nu au fost selectate pot depune contestatii la sediul GAL. O Comisie de Contestatii infiintata la nivelul GAL va solutiona contestatiile primite. Cererile de finantare selectate vor fi depuse de catre GAL la OJFIR, in vederea finantarii, fiecare fiind insotita de Fisa de verificare a conformitatii, Fisa de verificare a eligibilitatii si Fisa de verificare a criteriilor de selectie, intocmita de Comitetul de Selectie a GAL.

Monitorizarea proiectelor va presupune existenta unui dispozitiv riguros si transparent de vizualizare a modului in care are loc gestionarea financiara a implementarii strategiei de dezvoltare, care sa permita colectarea sistematica si structurarea anuala a datelor cu privire la activitatile desfasurate. Impreuna cu monitorizarea proiectelor, se va efectua evaluarea si controlul acestora, respectiv se va face verificarea respectarii planificarii asumate prin contractul de finantare, se vor efectua vizite pe teren la beneficiari.

Responsabili pentru aceste verificari vor fi: Responsabilul administrativ si Asistentul responsabilului administrativ.

Dispozitivul de gestionare, monitorizare, evaluare si control presupune: depistarea problemelor si luarea operativa a deciziilor asupra implementarii unui proiect; gestionarea curenta corespunzatoare a proiectului; executarea operativa si corecta a procedurilor de gestionare a resurselor; facilitarea coordonarii intre activitatile componentelor; monitorizarea si raportarea la timp despre realizarile si rezultatele proiectului; informarea factorilor de decizie despre continutul proiectului si realizarile acestuia.

GAL-ul va intocmi Rapoarte semestriale si anuale de progres care vor contine informatii cu privire la evolutia implementarii strategiei. Aceste rapoarte vor contine: tabele privind implementarea financiara a planului pentru fiecare masura in parte; tabele de monitorizare care includ informatii cantitative pe baza indicatorilor de realizare si rezultat stabiliti pentru fiecare masura in parte in cadrul SDL; analiza rezultatului monitorizarii planului.

Monitorizarea implementarii Strategiei de Dezvoltare a viitorului GAL Rasaritul Tarii Fagarasului are in vedere urmatoarele elemente: evaluarea periodica a progreselor inregistrate pentru realizarea obiectivelor specifice ale strategiei; examinarea rezultatelor implementarii fiecarei masuri si monitorizarea calitatii implementarii proiectelor finantate; examinarea rezultatelor obtinute; elaborarea recomandarilor si propunerilor in vederea imbunatatirii impactului strategiei. Rapoartele vor fi prezentate Consiliului Director si Adunarii Generale iar ulterior vor fi transmise organismelor AFIR si MADR. Controlul presupune stabilirea unui sistem de verificare a respectarii planificarii legate de implementarea strategiei de dezvoltare. Se vor efectua vizite pe teren de verificare a gradului de implementare a proiectelor finantate in cadrul Strategiei si se vor intocmi rapoarte de verificare.

Responsabili pentru aceste activitati vor fi: Responsabilul administrativ si Responsabil cu animarea teritoriului.

Evaluarea implementarii SDL reprezinta o sarcina obligatorie pentru GAL. Evaluarea presupune elaborarea unui sistem clar de organizare a inregistrarii si raportarii catre Autoritatea de Management a informatiilor privind rezultatele implementarii proiectelor in cadrul SDL si implicit a acestuia ca intreg. Va fi elaborat un set de indicatori relevanti in reflectarea eficientei obtinute in urma implementarii proiectelor si a unei metodologii de evaluare (inclusiv rapoarte de evaluare - intermediare si finale) a rezultatelor implementarii. Alaturi de monitorizare, evaluarea va asigura implementarea efectiva si la timp a proiectelor, managementul financiar, inclusiv administrarea adecvata a resurselor proiectului precum si monitorizarea efectiva si evaluarea activitatilor si rezultatelor acestuia. Evaluarea ex-ante a fost realizata inainte de elaborarea strategiei si a avut drept scop culegerea de informatii in vederea introducerii in viitoarea strategie de dezvoltare. Evaluarea intermediara va fi realizata pe tot parcursul perioadei de implementare si are ca obiective rectificarea oricaror probleme care pot aparea precum si imbunatatirea implementarii. Evaluarea ex-post va fi realizata dupa perioada de implementare a strategiei, va genera indicatori si informatii care se vor introduce in Strategia de Dezvoltare Locala in viitor. Evaluarea intermediara si ex-post au rolul de a examina gradul de utilizare al resurselor, eficacitatea si eficienta strategiei, impactul socio-economic al acestuia, precum si impactul asupra prioritatilor teritoriului viitorului GAL Rasaritul Tarii Fagarasului.

Rapoartele de evaluare (intermediar sau final) vor cuprinde urmatoarele tipuri de informatii: informatii despre masurile cuprinse in Strategia de Dezvoltare Locala; informatii generale despre stadiul implementarii Strategiei de dezvoltare Locala; informatii despre proiectele depuse; informatii despre activitatea GAL.

Viitorul GAL Rasaritul Tarii Fagarasului va actualiza periodic, cel putin anual statusul indicatorilor de rezultat si de progres pe pagina de internet a teritoriului si va pregati materiale informative care vor fi distribuite in cadrul mecanismului de comunicare-informare: conferinte, seminarii, intalniri, sesiuni de instruire.

GAL-ul va pregati rapoarte de activitate si de progres, care vor fi trimise structurilor Autoritatii de Management si Agentiei pentru Finantarea Investitiilor Rurale. Rapoarte de monitorizare si evaluare vor fi transmise institutiilor de mai sus si la cerere.

CAPITOLUL X: Planul de finantare al strategiei

Planul de finantare al Strategiei de Dezvoltare Locala a viitorului GAL Rasaritul Tarii Fagarasului este constituit din:

- Componenta A in valoare de 935.191 euro (valoare calculata in functie de teritoriul si populatia acoperita). Costurile de functionare si de animare pentru strategie vor fi de maxim 187.038 euro astfel incat sa nu depaseasca 20% din costurile publice totale efectuate iar valoarea alocata proiectelor de finantare va fi de 748.153 euro.
- Componenta B- valoare aferenta nivelului de calitate care se va stabili in urma procesului de evaluare si selectie.

Valoarea componentei A s-a stabilit in functie de doua criterii:

- Criteriul 1 (alocare pe numar de locuitori) in valoare de 303.175 euro calculat astfel: 15.281 locuitori (populatie teritoriu GAL) x 19,84 euro (valoare euro/locuitor)
- Criteriul 2 (alocare pe teritoriu) in valoare de 632.016 euro calculat astfel: 641,4 km² (suprafata teritoriu GAL) x 985,37 euro/km²

In urma evaluarii componenta B a fost stabilita la suma de 679550 EURO. Aceasta suma a fost distribuita proportional pe fiecare masura din SDL. In urma infiintarii masurii M11 o parte din sumele alocate pe masurile M3, M5, M6 si M10 au fost transferate catre aceasta masura astfel:

	BUGETUL NOU	BUGETUL VECHI	SUMA REDISTRIB.
M1/M1/1.2/1A	17,267	17,267	0
M7/M16/16.2/1A	51,799	51,799	0
M8/M16/16.4.1/Art.4-5/3A	51,799	51,799	0
M9/M16/16.4.2/3A	108,073	108,073	0
M10/M16/16.5/4A	25,000	51,798	26,798
M2/M7/7.2/6B	78,669	78,669	0
M3/M7/7.4.1/6B	35,000	86,332	51,332

M4/M7/7.4.2/6B	241,730	241,730	0
M5/M7/7.5/6B	70,000	302,163	232,163
M6/M7/7.6/6B	250,000	302,163	52,163
M11/M6/6.2/6A	362,456	0	
TOTAL	1,291,793	1,291,793	362,456

Anexat bugetul defalcat pe componente.

GAL-ul a alocat pentru fiecare masura propusa o valoarea indicativa, corelata cu nevoia identificata in analiza diagnostic, analiza SWOT si indicatorii de rezultat stabiliti, astfel:

- Masura M1/ M1/Subm.1.2/1A Programe educationale pentru toate categoriile de locuitori din mediul rural”: 17267euro;

- Masura M7/M16/Subm.16.2/1A Sprijin pentru implementarea inovarii si transferului de cunostinte de catre Grupuri Operationale, in toate domeniile politicii de dezvoltare rurala”: 51799 euro;

- Masura M8/M16/Subm.16.4.1/Art. 4-5/3A Cooperarea in scopul crearii de forme asociative, retele si clustere, grupuri operationale pentru diversificarea activitatilor rurale: 51799 euro;

- Masura M9/M16/Subm.16.4.2/3A Sprijin pentru cooperarea orizontala si verticala intre actorii din lantul de aprovizionare in vederea stabilirii si dezvoltarii de lanturi scurte de aprovizionare si de piete locale - 108073 euro;

- Masura M10/M16/Subm.16. 5/4A Rețele de identificare, protejare si colectare rationala a plantelor din flora spontana , dupa bonusare 51798 euro iar dupa realocare 25000 euro;

- Masura M2/M7/Subm.7.2 /6B Crearea rețelilor de asistenta sociala si medicala pentru populatie si grupuri defavorizate din teritoriul GAL: 78669 euro;

- Masura M3/m6/Subm.6.2/6A Sprijin pentru creare infrastructurii necesare serviciilor suport adresate populatiei, firmelor si societatii civile, centre multifunctionale: dupa bonusare 86332 euro iar dupa realocare 35000 euro;

- Masura M4/ M7/Subm.7.4.2/6B Servicii de baza si reinnoirea satelor: 241730 euro;

- Masura M5/M7/Subm.7.5/6B Sprijin pentru constituirea rețelilor de turism si investitii in infrastructura de agrement, in informarea turistilor si in infrastructura turistica la scara mica: dupa bonusare 302163 euro iar dupa realocare 70000 euro;

- Masura M6/M7/Subm.7.6/6B Sprijin pentru studii/investitii asociate cu intretinerea, refacerea, protejarea si modernizarea patrimoniului cultural si natural al satelor: dupa bonusare 302163 euro iar dupa realocare 250000 euro.

-Masura M11/M6/ Subm.6.2/6A Înființarea de activități neagricole: 362456 euro, realocati de pe masurile M3, M5, M6 si M10

CAPITOLUL XI: Procedura de evaluare si selectie a proiectelor depuse in cadrul SDL

Primirea dosarelor cererii de finantare se face de catre personalul angajat al viitorului GAL Rasaritul Tarii Fagarasului. Secretarul inregistreaza cererea de finantare in Registrul de Intrari/Iesiri. Procedura de evaluare la nivelul GAL va fi efectuata de personalul GAL cu sarcini de evaluator proiecte, Toate verificările efectuate de către angajații GAL vor respecta principiul de verificare “4 ochi”, respectiv vor fi verificate si semnate de către 2 angajați iar fișele de verificare vor fi semnate numai de către angajații GAL, chiar dacă pentru efectuarea verificărilor aceștia au beneficiat de consultanță sau suport tehnic extern.

Rezultatul pentru verificarea conformitatii este comunicat solicitantului si exista doua variante de rezultat: cerere conforma sau cerere neconforma. Aceeasi cerere de finantare poate fi declarata neconforma de maximum doua ori pentru aceeași licitatie de proiecte. Verificarea eligibilitatii tehnice si financiare se va realiza tot de personal GAL cu sarcini de evaluator proiecte respectandu-se principiul de verificare "4 ochi". In situatia in care sunt criteriile de eligibilitate care necesita lamuriri suplimentare, expertul intocmeste Fisa de solicitare a informatiilor suplimentare in care se solicita documente suplimentare si care se va transmite la solicitant. Ulterior expertii intocmesc Fisa de verificare a criteriilor de eligibilitate. Selectia proiectelor se efectueaza de catre Comitetul de Selectie al GAL. GAL-ul va stabili punctajul acordat pentru fiecare criteriu de selectie, astfel incat, punctajul maxim pe proiect sa nu depaseasca 100 de puncte, punctajul minim pe proiect, obligatoriu de obtinut, pentru ca acesta sa fie selectat si criteriile de departajare ale proiectelor cu acelasi punctaj. Comitetul de Selectie a proiectelor reprezinta o structura parteneriala din cadrul viitorului GAL si este organizat si functioneaza conform unui Regulament de organizare si functionare aprobat de Adunarea Generala si Consiliul Director. Mandatul acopera intreaga perioada de implementare a SDL. Este format din reprezentanti ai partenerilor din viitorului GAL, propusi si votati de Adunarea Generala si Consiliul Director, fiind alcatuit din 7 membri principali si 7 membri supleanti, care vor selecta si aproba proiectele depuse aplicand regula „dublului cvorum”, respectiv pentru validarea voturilor, este necesar ca in momentul selectiei sa fie prezenti cel putin 50% din parteneri, din care peste 50% sa fie din mediul privat si societate civila. Personalul GAL cu sarcini de evaluare proiecte poate primi sprijin de specialitate externalizat dacă este cazul atât în elaborarea ghidurilor , a procedurilor și a fișelor de verificare cât și in verificarea propriu zisă.

Tabel cu componenta Comitetului de Selectie:

PARTENERI PUBLICI- 28,57%		
Partener	Funcția in CS	Tip /Observatii
- Comuna Sercaia	Presedinte - Membru titular	
- Comuna Harseni	Vicepresedinte - Membru titular	
-Comuna Parau	Presedinte - Membru supleant	
-Comuna Holbav	Vicepresedinte - Membru supleant	
PARTENERI PRIVATI- 57,14%		
Partener	Funcția in CS	Tip /Observatii
- Forest Jan SRL	Membru titular	

- Der Weg SRL	Membru titular	
- Regia Publica Locala Ocolul Silvic Padurile Sincii RA	Membru titular	
- Popa Adrian Intreprindere Individuala	Membru titular	
- Edil GA-MA SRL	Membru supleant	
-Taf Impex SRL	Membru supleant	
-Viovis Impex SRL	Membru supleant	
-Feni Forest SRL	Membru supleant	
SOCIETATE CIVILA - 14,29%		
Partener	Funcția în CS	Tip /Observatii
- Fundatia pentru folclor Tinerete fara batranete si viata fara de moarte	Membru titular	
-Asociatia crescatorilor de animale din Comuna Mandra	Membru supleant	
PERSOANE FIZICE RELEVANTE (maximum 5%) - nu este cazul		
Partener	Funcția în CS	Tip /Observatii

Decizia cu privire la finanțarea proiectelor se ia prin consens sau vot cu majoritatea simplă (jumătate plus unul). În vederea evitării conflictului de interese, dacă în cadrul proiectelor depuse există proiecte care aparțin unuia din membrii comitetului, persoana (organizația) în cauză nu are drept de vot și nu va participa la întâlnirea comitetului respectiv. În caz de egalitate de voturi, votul Președintelui de ședință este cel care decide. Membrii Comitetului de Selecție emit câte o Hotărâre pentru acordarea punctajului fiecărui proiect supus selecției. După ce toate proiectele supuse selecției în cadrul unei măsuri primesc Hotărâri de aprobare a punctajului, Comitetul de Selecție emite Raportul de Selecție Intermediar. Raportul de Selecție Intermediar va cuprinde înscrise proiectele retrase, neeligibile, eligibile neselectate și eligibile selectate, valoarea acestora, numele solicitanților, iar pentru proiectele eligibile punctajul obținut pentru fiecare criteriu de selecție. Raportul de Selecție Intermediar va fi publicat pe pagina de web a GAL fiind astfel transmise rezultatele selecției către solicitanți. Beneficiarii care au fost notificați asupra faptului că proiectele lor au fost declarate neeligibile sau nu au fost selectate pot depune contestații la sediul GAL. Contestațiile primite vor fi analizate de către o Comisie de Soluționare a Contestațiilor înființată la nivelul GAL în acest sens, care va fi compusă din alte persoane față de cele care au făcut parte din Comitetul de Selecție a proiectelor. Comisia de Soluționare a Contestațiilor este numită și aprobată de Adunarea Generală a viitorului GAL Rasăritul Tarii Făgărașului și va respecta componenta ponderile public-privat și rural-urban prevăzute de PNDR și principiile LEADER pentru constituirea

Comitetului de Selectie. Comisia de Solutionare a Contestatiilor va analiza doar proiectele care au facut obiectul contestatiilor. In urma solutionarii eventualelor contestatii, Comisia de Solutionare a Contestatiilor va elabora un Raport de Contestatii care va fi semnat de membrii Comisiei. In baza Raportului de Contestatii, Comitetul de Selectie va emite Raportul de Selectie final, care va cuprinde proiectele retrase, neeligibile, eligibile neselectate si eligibile selectate, valoarea acestora, numele solicitantilor, iar pentru proiectele eligibile punctajul obtinut pentru fiecare criteriu de selectie. In Raportul de Selectie vor fi evidentiata proiectele declarate eligibile sau selectate in baza solutionarii contestatiilor. Raportul de Selectie se va publica pe pagina de web a GAL instiintand solicitantii asupra rezultatului procesului de evaluare si selectie. Raportul de Selectie Intermediar si Raportul de Selectie Final vor fi semnate de catre toti membrii Comitetului de Selectie, vor prezenta semnatura reprezentantului CDRJ care participa ca observator la procesul de selectie, vor fi avizate de reprezentantul legal GAL sau de un alt membru al Consiliului Director mandatat in acest sens si vor fi facute publice minim pe pagina de web a GAL. Raportul de Selectie Intermediar si Raportul de Selectie Final vor fi date, aprobate de Comitetul de Selectie. In momentul emiterii Raportului de Selectie final rolul Comitetului de Selectie se incheie, pentru sesiunea de depunere proiecte respectiva.

CAPITOLUL XII: Descrierea mecanismelor de evitare a posibilelor conflicte de interese conform legislatiei nationale

Conform legislatiei comunitare si nationale in vigoare, conflictul de interese reprezinta acea situatie sau imprejurare in care interesul personal, direct ori indirect al responsabilului contravine interesului public, astfel incat afecteaza sau ar putea afecta independenta si impartialitatea sa in luarea deciziilor ori indeplinirea la timp si cu obiectivitate a indatoririlor care ii revin in exercitarea functiei detinute.

Conflictul de interese este reglementat de Ordonanta de urgenta nr. 66/2011 privind prevenirea, constatarea si sanctionarea neregulilor aparute in obtinerea si utilizarea fondurilor europene si/sau a fondurilor publice nationale aferente iar la Sectiunea a II-a sunt prezentate Regulile in materia conflictului de interese.

Conflictul de interese apare atunci cand membrul fondator sau angajatul GAL are un interes personal care influenteaza sau pare sa influenteze indeplinirea atributiilor lor sale oficiale cu impartialitate si obiectivitate.

Interesele private ale membrului fondator sau angajatul GAL pot include un beneficiu pentru sine sau pentru familia sa, pentru rudele sale apropiate, pentru prieteni, pentru persoane sau organizatii cu care acesta a avut relatii politice sau de afaceri.

Interesul personal se poate referi si la orice datorii pe care membrul fondator sau angajatul GAL le are fata de persoanele de mai sus.

Gradele de rudenie sunt: gradul I: fiul si tatal; gradul II: fratii; gradul III: unchiul si nepotul de frate; gradul IV: verii. Gradele de afinitate sunt urmatoarele: gradul I: mama si sotia fiului acesteia / soacra si nora; gradul II: cumnatele si cumnatii; gradul III: unchiul si sotia nepotului de frate; gradul IV: verii, sotii si sotiile acestora.

Asociatii, care, intr-o anumita problema, supusa hotararii Adunarii Generale, sunt interesati personal sau prin sotii lor, ascendenti sau descendenti, rudele in linie colaterala si afinii lor pana la gradul al patrulea inclusiv, nu pot lua parte la deliberare si nici la vot,

in caz contrar raspunzand pentru pagubele cauzate Asociatiei, in situatia in care fara votul lor nu s-ar fi putut obtine majoritatea ceruta.

Angajatul GAL care are un interes personal care influenteaza sau pare sa influenteze indeplinirea atributiilor sale oficiale cu impartialitate si obiectivitate nu poate lua parte la evaluarea si implementarea proiectelor.

Toate persoanele implicate la nivelul GAL in evaluarea si selectia proiectelor (membri in Comitetul de Selectie, in Comisia de Solutionare a Contestatiilor sau persoanele implicate in procesul de evaluare) vor trebui sa completeze o Declaratie privind evitarea conflictului de interese, in care sa se faca referire la prevederile art. 10 si 11 din OG 66/2011, Sectiunea II - Reguli in materia conflictului de interese.

Declaratia pe propria raspundere va contine cel putin urmatoarele aspecte: numele si prenumele declarantului; functia detinuta la nivel GAL; rolul in cadrul procesului de evaluare, Comitetului de selectie / Comisiei de Solutionare a Contestatiilor; luarea la cunostinta a prevederilor privind conflictul de interes asa cum este acesta prevazut la art. 10 si 11 din OG 66/2011, Sectiunea II - Reguli in materia conflictului de interes; asumarea faptului ca in situatia in care se constata ca aceasta declaratie nu este conforma cu realitatea, persoana semnatară este pasibila de incalcarea prevederilor legislatiei penale privind falsul in declaratii.

ANEXE